24-мĕш çул тухать. Хакĕ 15 пус.

1941
МАЙ
16
ЭРНЕКУН
113 (5828) №

ЧĂВАШ КОММУНИ

Пĕтĕм тĕнчери пролетарисем, пĕрлешĕр!

ВКП(б) ОБКОМĔПЕ ШУПАШКАР ХУЛА КОМИТЕЧĔН, ЧАССР ВЕРХОВНЫЙ СОВЕЧĔН ТАТА ШУПАШКАР ХУЛА СОВЕЧĔН ХАÇАЧĔ.

ОТЧЕТПА СУЙЛАВ ПУХĂВĔСЕН РЕШЕНИЙĔСЕНЕ БОЛЬШЕВИКЛА ПУРНĂÇЛАР

ВКП(б) Центральный Комитечĕ йышăннă тăрăх, апрельпе май уйăхĕсенче партин пуçламĕш организацийĕсен ертсе пыракан оргăнĕсен отчетпа суйлав пухăвĕсем шутса иртмелле. Партин Чăваш область организацинче отчетпа суйлав пухăвĕсем апрелĕн 10-мĕшĕпе майăн 15-мĕш хушшинче пулса иртрĕç. Çак отчетпа суйлав пухăвĕсем ВКП(б) Пĕтĕм Союзри XVIII съезчĕн историллĕ решенийĕсене тата XVIII партконференцин постановленийĕсене пурнăçлас тĕлĕшпе парти организацисем мĕнле ĕçленине тĕрĕслес енĕпе, большевикла критикăпа самокритикăна анлăн сарса пынипе, парторганизацисен ĕçĕнчи çитмелĕхсене татăклăн тата хăюллăн тупса палăртнипе вĕçленчĕç.

Пуçламĕш парторганизацисен ертсе пыракан оргăнĕсен кăçалхи отчетпа суйлав пухăвĕсем çĕршывра хуçалăхлă тата политикăллă çĕкленӳ пысăк пулнă обстановкăра пулса иртрĕç. Партин, советăн общественнăллă организацисем тата пĕтĕм ĕççыннисем, ВКП(б) Пĕтĕм Союзри XVIII конференцийĕн решенийĕсемпе хавхаланнăскерсем, 1941 çулта халăх хуçалăхне аталантармалли плана тултарассишĕн тата ытлашшипех тултарассишĕн питĕ пысăк хастарлăхпа кĕрешеççĕ. XVIII партконференцин решенийĕсене пурнăçа кĕртсе, парти организацийĕсем промышленноçпа транспорт предприятийĕсене ертсе пыракан оргăнĕсен отчетпа суйлав пухăвĕсем ВКП(б) Пĕтĕм Союзри XVIII съезчĕн историллĕ решенийĕсене тата XVIII партконференцин постановленийĕсене пурнăçлас тĕлĕшпе парти организацисем мĕнле ĕçленине тĕрĕслесе енĕпе, большевикла критикăпа самокритикăна анлăн сарса пынипе, парторганизацисен ĕçĕнчи çитмелĕхсене татăклăн тата хăюллăн тупса палăртнипе вĕçленчĕç.

Пуçламĕш парторганизацисен ертсе пыракан оргăнĕсен кăçалхи отчетпа суйлав пухăвĕсене партин ялти организацисем те хăйсен ĕçĕсене нумай лайăхлатнипе кĕтсе илчĕç. Вĕсенчен нумайĕшĕсем 1941 çулти çуракине тĕплĕн хатĕрленсе тухас ĕçе тивĕçлипе организацилерĕç, вăйлă тырпулăн кĕрешес тĕлĕшпе конкретлă ĕçе тытăнчĕç.

Партин пуçламĕш организацисенчи отчетпа суйлав пухăвĕсем коммунистсемшĕн чăннипех те политикăллă пысăк шкул пулса тăчĕç. Отчетпа суйлав пухăвĕсенче коммунистсем хăйсен руководителĕсем мĕнле ĕçленине тĕрĕслесе тухса хак пачĕç, парторгăнсене Ленин—Сталин партин ĕçĕшĕн, коммунизм ĕçĕшĕн кĕрешме пултаракан большевиксене суйласа хăварчĕç.

Кăçалхи отчетпа суйлав пухăвĕсенче коммунистсен политикăллă активлăхĕ тата большевикла критикăпа самокритика нихăçанхинчен те ытларах вăйлă пулчĕ. Коммунистсен пухăвĕсенче критикăпа самокритикăна большевикла сарса пыни тăрăх парторганизацисен ĕçĕнчи çитменлĕхсемпе йăнăшсене хăюллăн тупса палăртрĕç, ĕçлеме пултарайман, партиллĕ-хуçалăхлă ĕçсене вăйлатма чăрмантаракан çынсене, çӳлĕлтисене тăрă шыв çине кăларчĕç, вĕсем вырăнне хастар та хăюллă, ĕçе организацилесе ертсе пыма пултаракан çынсене парторгăнсене суйласа хăварчĕç.

Партин пуçламĕш организацисен отчетпа суйлав пухăвĕсем кăçал уйрăмăн организованнo иртнине кăтартакан фактсемпе примерсем питĕ нумай. Елчĕк районĕнче ВКП(б) пуçламĕш организацисем пурĕ 15, вĕсенче парти членĕсемпе кандидачĕсем 154 çын шутланать. Отчетпа суйлав пухăвĕсенче 144 коммунист пулнă, пуçламĕш парторганизаци секретарĕсен отчетлă доклачĕсем тăрăх пренире 105 çын тухса каланă. Районри 15 пуçламĕш парторганизацире ĕçсене çителĕклĕ тесе хак панă, 10 организацире унчен ĕçленĕ секретарьсенех çĕнĕрен суйласа хăварнă.

Шăхасан районĕнчи пуçламĕш парторганизацисенче те отчетпа суйлав пухăвĕсем парти членĕсемпе кандидачĕсен политикăллă активлăхĕ тата ăнланăвĕ пысăк пулнипе иртрĕç. Отчетпа суйлав пухăвĕсенче пулнă коммунистсенчен 88 процентĕ докладсем тăрăх пулнă пренисенче тухса каланă. Комсомольски, Чкаловски, Канаш, Çĕмĕрле тата ытти районсенче те партин пуçламĕш организацийĕсен отчетпа суйлав пухăвĕсем партбюро тата секретарьсен ĕçĕсене тĕплĕн сӳтсе-явса, малашнехи мĕнпур ĕçсене лайăхлатма конкретлă сĕнӳсем панипе пулса иртрĕç.

Коммунистсем çĕнĕрен суйланă парторгансене ВКП(б) XVIII съезчĕн, XVIII партконференцин решенийĕсене, партипе правительствăн постановленийĕсене пурнăçа кĕртессишĕн татах вăйлăн кĕрешме, партиллĕ-политикăллă, хуçалăхлă ĕçсене, пропагандăпа агитаци ĕçĕсене вăйлатма питĕ хаклă сĕнӳсем парса хăварчĕç. Халĕ ĕнтĕ пуçламĕш парторганизацисен, вĕсен çĕнĕрен суйланнă партбюросемпе секретарĕсен, çавăн пекех тата ВКП(б) райкомĕсен хисеплĕ задачи — отчетпа суйлав пухăвĕсен решенийĕсене, коммунистсен сĕнĕвĕсене çине тăрсах пурнăçа кĕртесси пулать. Мĕншĕн тесен, отчетпа суйлав пухăвĕсенче йышăннă постановленисем, коммунистсем панă сĕнӳсем пурте ВКП(б) Пĕтĕм Союзри XVIII конференцийĕн решенийĕсене ăнăçлăн пурнăçлама, кашни предприяти, колхоз машинно-тракторнăй станци тата совет учреждени умĕнче тăракан конкретлă задачăсене хăвăртрах татса пама май параççĕ.

Пирĕн республикăра отчетпа суйлав пухăвĕсен решенийĕсене тата коммунистсен сĕнĕвĕсене пурнăçа кĕртес тĕлĕшпе çине тăрса ĕçлеме тытăннă пуçламĕш парторганизацисем сахал мар. Çĕмĕрлери йывăç каскалакан комбинатри 3-мĕш номерлĕ цехри партгруппа отчетпа суйлав пухăвĕнче коммунистсем хушса хăварнă ĕçсене пурнăçа кĕртес тĕлĕшпе конкретлă ĕçе тытăннă. Отчетпа суйлав пухăвĕнче партгруппăри коммунистсенчен чылайăшĕ производствăра стахановла ĕçлеменнине палăртнă. Халĕ партгруппăри коммунистсем производствăра ытти рабочисемшĕн пример пулса тăраççĕ. Фионов, Борзова, Шоркин. Краснова тата ытти нумай коммунистсем комбинатри стахановецсем. Партгруппа цех администрацине, мастерсене ĕç дисциплинине çирĕплетме, график тăрăх ĕçлеме пысăк пулăшу парать.

Шăхасан районĕнчи Шуркассинчи территориллĕ пуçламĕш организацинче отчетпа суйлав пухăвĕнче организаци секретарĕ пулнă Егоров юлташ ялсоветне кĕрекен колхозсен ĕçĕсемпе интереслеменнине палăртнăччĕ. Парторганизацин секретарьне çĕнĕрен суйланă Александров юлташ коммунистсем çапла критикленичен хăйне валли тĕрĕс вывод тунă. Ялсоветне кĕрекен колхозсем çуракине тухсанах, Александров юлташ, колхозсен ĕçĕнчи çитменлĕхсене тупса палăртса, вĕсене çийĕнчех пĕтерме пулăшнă. Çак пуçламĕш парторганизаци хăйĕн территоринчи колхозсенче агитацияллĕ ĕç мĕнле тăнипе те тĕплĕн интересленет. Ялсоветне кĕрекен 5 колхозĕ те кăçал çуракине, иртнĕ çултипе танлаштарсан, лайăх туса пыраççĕ.

Çĕрпӳри педучилищĕри пуçламĕш парторганизаци те отчетпа суйлав пухăвĕ пулнă хыççăн хăйĕн ĕçĕсене чылай лайăхлатрĕ. Иртнĕ вăхăтра учительсем тата вĕренекенсем хушшинче социализмла ăмăртса ĕçлекенсем сахал пулнă. Халĕ кунти парторганизаци пуçарнипе педучилищĕра вĕрентӳпе воспитани ĕçне лайăхлатассишĕн, вĕренӳре пур ачасем те ĕлкĕрсе пымалла тăвассишĕн кашни учитель тата вĕренекен социализмлă ăмăртăва тухнă. Ăмăрту хăйĕн результатне парать те ĕнтĕ, халĕ вĕренӳре ĕлкĕрсе пыраймаллисем шучĕ чаксах пырать.

Çапла пулин те, отчетпа суйлав пухăвĕсенче йышăннă решенисене тата коммунистсен сĕнĕвĕсене пурнăçа кĕртме тытăнман пуçламĕш парторганизацисем те пур-ха. Çăмахран акă, Шупашкар хула организацинче отчетпа суйлав пухăвĕсенче партбюро тата секретарь ĕçне çителĕклĕ тесе хак панă хăшпĕр пуçламĕш парторганизацисенче коммунистсен хаклă сĕнĕвĕсене халĕ те пурнăçлама тытăнманни сисĕнет. Çакнашкал çитменлĕхсене хăвăрт пĕтермелле, отчетпа суйлав пухăвĕсен решенийĕсене, коммунистсен сĕнĕвĕсене пурнăçлассишĕн кашни пуçламĕш парторганизацин партбюровĕ, кашни секретарь, кашни райком пĕтĕм вăя хурса ĕçлемелле, отчетпа суйлав пухăвĕсенче панă решенисемпе сĕнӳсене пĕрине те пурнăçа кĕртмесĕр хăвармалла мар.

Парти органĕсен отчечĕсемпе суйлавĕсем пирĕн кадрсене ертсе пырас ĕçе вĕрентмелли, вĕсене идея тĕлĕшĕнчен çирĕплетмелли, большевикла дисциплинăна тата организацилĕхе тĕреклетмелли шкул пулса тăчĕç. Çавăнпа та йышăннă решенисене пурнăçлани тăрăх парти организацисен тата вĕсен руководителĕсен хăйсен пĕтĕм ĕçĕсене урăхлатса çĕнетмелле.

В. И. Ленинăн Центральнăй музейĕ

В. И. Ленинăн Центральнăй музейĕ—Сталин юлташ пуçарăвĕпе туса йĕркеленĕ музей хăй ĕçлеме пуçланăранпа иртнĕ çулсем хушшинче марксизма-ленинизма пропагандăламалли хăватлă оруди пулса тăчĕ. Ĕççыннисен анлă массисем ăна питех те лайăх пĕлеççĕ тата юратаççĕ. Кунта çĕршывăн пур кĕтесĕсенчен те экскурсантсем килеççĕ. Музея уçнăранпа—1936 çулти майăн 15-мĕш хыççăн—музее 5,5 миллион çынна яхăн пырса курнă.

Музей пĕрмаях çĕнĕ экспонатсемпе пуянланса пырать. VI-мĕш залра пысăк скульптура кăларса тăратнă: «Рабочисем «Правда» хаçата вулаççĕ» (1912 çул). Унпа юнашар Ленинăн статьисене—«Рабочие и «Правда» (1912 çул), 1913 çулта çырнă «Одна из великих побед техники» тата «Как увеличить размеры душевного потребления в России?» ятлă статьясене вырнаçтарса тăратнă. Çакăнпа юнашар залра Ленин конспекчĕн—1915 çулти апрель уйăхĕнче çырнă «Первое мая и война» ятлă рефератăн страницисене курма пулать.

Юлашки тапхăрта музейре Владимир Ильичăн нумай фотографийĕсене кăларса тăратнă. Иккĕмĕш этажри залсенче кăна çĕнĕ фото-ӳкерчĕксене 30 ӳкерчĕк кăтартаççĕ. Нумаях пулмасть Ленинăн Кремльри хваттерĕнчен музей валли Владимир Ильич хăй усă курса пурăннă япаласене панă. Курма пыракансем XIV-мĕш залра пиджак, кĕпе, улăмран тата пиртен хатĕрленĕ кепкăсем, галстуксем, тужурка, ботинкăсем кураççĕ. Юнашар витрина çине кăларса çакнă портфеле Ленина 1920 çулта, Коминтернăн II Конгресне палла тăвас шутпа, парнелесе панă пулнă. Портфель папкинче—пысăк мар календарь, çырмалли хут, чернила йĕрĕсем юлнă типĕтмелли çав хутпа Ленин усă курни çинчен калаççĕ.

XV-мĕш залра тиртен тунă, Ильич ухатана кайнă чух тăхăнса çӳренĕ куртка, атăсем, байковăй френч, сăран перчаткăсем пур. Граждан вăрçи çулĕсенче пĕр çар часĕнчи боецсемпе командирсем В. И. Ленина красноармеецсен тумтирĕн пĕр комплектне парса парнеленĕ. Çак парнене XI-мĕш залра курма пулать.

Хальхи вăхăтра музейăн 22 залĕче документсем, алçырăвĕсем, кĕнекесем, Ленин çинчен тата унăн ĕçне малалла туса пыракан аслă Сталин юлташ çинчен калакан фотографисем, живопиç, скульптура тата графика произведенийĕсем 8 пине яхăн шутланаççĕ. Сывăх вăхăтрах музейре ятарласах парнесен залĕ—ĕççыннисем Ленина тĕрлĕ вăхăтсенче панă парнесен залĕ уçăлать.

В. И. Ленинăн Центральнăй музейĕн Ленинградра, Киевра, Тбилисире хăйĕн филиалĕсем пур. Часах Ульяновскра çĕнĕ, тăваттăмĕш филиал ĕçлеме пуçлать. Çĕршывра 10 çĕрте—Хусанта, Подольскра, Куйбышевра, Шушенскире тата ытти вырăнсенче те В. И. Ленинăн çурчĕ музейĕсем ĕçлеççĕ. Сывăх вăхăтрах Мускав патĕнчи «Лесные поляны» совхозра Ленин çурчĕ-музейĕ уçăлать.

Юлашки çулсем хушшинче В. И. Ленинăн Центральнăй музейĕн фондовăй отделĕ тĕрлĕрен организацисем валли музейри экспонатсем тăрăх 140 пин репродукци ытла хатĕрленĕ.

Майăн 14-мĕш. (ТАСС).

ФЗО шкулĕсенчен вĕрентсе кăлармалли испытанисем

(Ĕç вăйĕсен резервисен СССР Совнаркомĕ çумĕнчи Главнăй Управленийĕн начальникĕпе П. Г. Москатов юлташпа калаçни)

Майăн 15-мĕшĕнче фабрикăпа завод ĕçне вĕренмелли шкулсенче декабрь уйăхĕнче пухнă çамрăксене вĕрентсе кăлармалли квалификацияллĕ испытанисем пуçланаççĕ. Тепĕр икĕ эрнерен социализмлă промышленность, стройкăсем, чугунçул транспорчĕ пысăк пополнени — 250 пин çĕнĕ рабочи илме пуçлаççĕ.

ФЗО шкулĕсенче вĕренекенсене вĕрентсе кăларнă май тĕп вырăнта тăракан икĕ задачăна татса памалла. Вĕсенчен пĕрремĕш задачи акă мĕнре: фабрикăпа завод ĕçне вĕренмелли шкулсем тата ĕç вăйĕсен резервисен управленийĕсем кашни вĕренекене тĕрĕс аттестацилеме, унăн квалификацияллĕ разрядне тĕрĕс палăртма тивĕçлĕ. Вĕренсе тухакансем хушшинче чи тĕрлĕрен профессиллĕ çынсем пур: горняксем, строительсем, металлургсем, нефтяниксем, чугунçул работникĕсем, металлистсем, судостроительсем. Вĕсем хушшинче вĕренекенсенчен пĕрисен—слесарьсен, плотниксен, тимĕрçĕсен, каменщиксен т. ыттисен квалификацийĕсене палăртнă чухне вĕсем квалификацин пĕр палла разрядне илме тунă проба тĕп вырăнта тăмалла, ыттисен — забойщиксен, бурильщиксен — квалификацийĕсене ĕç нормине мĕнле тултарни тăрăх хакламалла. Вĕрентсе кăлармалли испытанисене ăнăçлăн ирттерес ĕçре испытанисене хăйсене тĕрĕс организацилени те пысăк вырăн йышăнса тăрать.

ССР Союзĕн Совнаркомĕ йышăннă постановленине пурнăçа кĕртсе, Ĕç вăйĕсен резервисен Главнăй Управленийĕ халăх комиссариачĕсемпе пĕрле ФЗО шкулĕсенчен пирвайхи хут вĕрентсе кăларакан рабочисене предприятисем тата халăх хуçалăхĕн отраслисем тăрăх пайласа вырнаçтарнă. Çапла ĕнтĕ, иккĕмĕш задачăна татса парас ĕçе пĕтĕмĕшпех предприятисен руководителĕсемпе общественнăллă организацисем тума тивĕçлĕ. Вĕсем çĕнĕ пополнение тивĕçлипе кĕтсе илме, çамрăк рабочисене шахтăсенчи, стройкăсенчи, цехсенчи производствăллă участоксем тăрăх вырнаçтарса тухма, вĕсемшĕн кирлĕ пек тимлĕхпе тăрăшма тивĕçлĕ.

Вĕренсе тухнă кашни рабочине хăйне тивĕçлĕ ĕç памалла, çав ĕçре вăл ФЗО шкулĕнче илнĕ хăнăхăвĕсене кăна илнĕ-ха. Çĕнĕ пополнение квалификацине малалла хăпартса пырассишĕн тăрăшмалла, ФЗО шкулĕсенчен вĕренсе тухнă рабочисене производствăллă-техникăллă кружоксене, стахановла шкулсене, квалификацине хăпартмалли курссене явăçтармалла тата ыт. те.

ФЗО шкулĕнчен вĕренсе тухнă кашни çамрăка вĕрентес тĕлĕшпе государство пысăк средстваçем расходланă, ăна пурнăçа кĕме путевка панă. Мастерсем тăрăшса ĕçленипе вĕренекенсем профессилене вĕренсе алла илчĕç, социализмлă халăх хуçалăхĕнче материаллă çĕнĕ хаклăхсем тăвакан çынсем пулса тăчĕç. Шкул аттестачĕ вĕсене çĕнĕ заводсем тума, чугунçулсем хывма, нефть, çĕркăмрăк тата руда кăларма, хурçа шăратма право парать. Çак пысăк правăна хаклласси, партипе правительство тăрăшни çине ответлесе производствăра стахановла ĕçлесси. харпăрхăй шкулĕн чыслăхне куллен кун хаклласси—ФЗО шкулĕнчен воспитани илсе тухнă кашни çамрăкăн тивĕçлĕхĕ пулса тăрать.

(ТАСС).

ФЗО шкулĕсенче испытанисем пуçланчĕç

Майăн 15-мĕшпе 25-мĕш хушшинче Куславккари, Канашри тата Çĕмĕрлери ФЗО шкулĕсенче квалификацияллĕ испытанисем пулса иртеççĕ. Çав шкулсенче вĕренекен ачасем шкултан вĕренсе тухаççĕ, рабочи ятне илме экзамен параççĕ.

ФЗО шкулĕсенче вĕренме пуçланăранпа пилĕк уйăх çурă иртрĕ. Çамрăксĕм çак вăхăт хушшинче опытлă мастерсем ертсе пынипе хăйсен квалификацине вĕрентсе çитрĕç. Юлашки вăхăтра стахановла ĕçлеме тытăнчĕç. Вĕренекенсем чылайăшĕ ĕç нормине ытлашшипех тултарса пыраççĕ.

Квалификацияллĕ испытанисем иртнĕ май ФЗО шкулĕсенче хĕрӳллĕ кунсем пуçланчĕç. Пулас рабочисем испытанисене лайăх хатĕрленсе кĕтсе илчĕç. Вĕсем кашниех вĕренӳ ĕçне лайăх палăсемпе вĕçлессишĕн тăрăшаççĕ.

ФЗО шкулĕсенче шкултан вĕрентсе кăлармалли испытанисем ирттерме аттестаци комиссийĕсем уйăрнă. Вăл комиссисем испытани ĕçĕсен планĕсене тата графикĕсене тунă.

Ĕç вăйĕсен резервисен Главнăй Управленийĕн приказĕ тăрăх, вĕренекенсем мĕнле разрядпа шкултан вĕренсе тухнине палăртаççĕ. Вăл разрядсене юлашки икĕ ярне хушшинче производствăра мĕнле ĕçленине кура параççĕ. Нормăна ирттерсе тултаракансене тата продукци пахалăхне кура пысăк разрядсем параççĕ.

Вĕренекенсене шкултан вĕренсе тухни çинчен аттестат параççĕ. Испытанисене отлично паллăпа вĕçленĕ вĕренекенсене аттестатсăр пуçне тата похвальнăй грамота памалла тунă. Шкулсенче çакăн çинчен кашни вĕренекенех тĕплĕн каласа ăнлантармалла.

Комсомол организацийĕсен ФЗО шкулĕсенче испытанисем ирттерме пулăшса пымалла. Испытани вăхăтĕнче вĕренекенсене инструментсем, материалсем çителĕклĕ тупса парас пулать. Ĕç кунĕпе туллин усă курмалла. Комсомол организацийĕсем çак енчен пысăк пулăшу пама пултараççĕ. Вĕсен испытанисене пысăк пахалăхпа ирттересшĕн тăрăшмалла.

„Артекра“ çуллахи сезон уçăлнă

Майăн 13-мĕшĕнче каçхине пионерсен Пĕтĕм Союзри В. М. Молотов ячĕпе тăракан санаторийĕсем лагерĕнче—«Артекра» ялав çĕкленĕ. Лагерьте çуллахи сезон уçăлнă. Çакă питех те лайăх курортра 700 ача канать. Вĕсем хушшинче—Латвири, Литвари тата Эстонири ĕççыннисен ачисем. Кунта кашни уйăхра Совет Союзĕнчи пиншер çамрăк граждансем канаççĕ.

Акара ĕçе тĕрĕс организацилер, социализмлă ăмăртăва анлăрах сарса пырар!

Çуракине кĕске срокра тата пысăк ăнăçлăхпа вĕçлессине бригадăсенче, звеносенче ĕçе тĕрĕс организацилени татса парать. Çакна малта пыракан колхозсем аван ăнланса илнĕ. Ку тĕлĕшпе Вырăскас Пикшикри «Мотор» колхоз аван пример кăтартать. Бригадăсене ĕçре хавхалантарса пыма кунта ятарласа куçса çӳрекен Хĕрлĕ ялав тунă. Преми пама 300 тенкĕ укçа уйăрнă. Бригадăсенче халĕ социализмлă ăмăрту анлăн сарăлнă. Уя ĕçлеме 4 сехетре тухаççĕ. Сеялкăсемпе çĕрле те акаççĕ. Ку ĕçе агроном Григорьев тата сеяльщик Васильев юлташсем пуçарнă. Пĕрремĕшпе иккĕмĕш бригадăсем халĕ кулленхи ĕç нормисене ытлашшипех тултарса ĕçлеççĕ.

Анчах пур-ха ĕçе начар йĕркеленĕ колхозсем те. Канаш районĕнчех Куйбышев ячĕпе тăракан колхозра хăшпĕр колхозниксем, уйхир ĕçне хутшăнма тивĕçлĕскерсемех, çак ĕçрен пăрăнса тăраççĕ (Федоров, Семенов тата ыттисем те).

Çакăн пек тĕслĕхе «Çăлтăр» колхозра та (Ишлей р.) курма пулать. Кунта чылай вăйпитти колхозниксене ĕçе хутшăнтарман. «Социализм» колхозра (çав районах) майăн 12-мĕшĕнче сухара çурри ытла çул çитмен çамрăксем сухаланă. Кунта звеносемпе ĕçлессине хакламаççĕ. Вĕсене ячĕшĕн çеç тунă. Çавăн пекех «Çĕнĕ хунав» колхозра та 9 звено хут çинче çеç шутланса тăрать. Вĕсене участоксем çирĕплетсе паман. Çакăн пек çитменлĕхе халех пĕтермелле, акара бригадăсен тата звеносен ĕçне тĕрĕс йĕркелес пулать. Малта пыракан колхозсенче ĕçе тĕрĕс йĕркеленине пула çураки ăнăçлăн пулса пырать. Ĕçе тĕрĕс организацилене Первомайски районĕнчи Буденный ячĕпе тăракан колхоз тата «Большевик», «Путь социализма», «Авангард» колхозсем çуртри тыррисене хăйсем палăртнă срокра—5—6 кун хушшинче вĕçлеме пултарчĕç.

„Безбожник“ колхоз мĕншĕн юлса пырать?

ЭЛĔК, майăн 14-мĕш. **(Телефонпа хамăр корр.).** 1-мĕш бригадăн бригадирĕ Герман Рыжов иртнĕхес ял тавра чупса çӳрет: сеялкăн шестернисем çитмеççĕ тата хăшпĕр пайĕсем юсавсăр, тимрĕç тупса вĕсене хăвăртрах юсаттармалла. Аçта кайса кĕнĕ ку тимрĕç?

Герман Рыжов лаша вити патне çитсе кĕрет. Ак тамаша! Витере 3 лаша ахаль тăраççĕ. Ку лашасемпе ирех суха патне каймалла пулнă. Халь хăнтăрла иртнĕ.

Ĕнер, майăн 13-мĕшĕнче, звеновод Алексей Павлов колхозра никамран ыйтмасăрах районри пищекомбината ĕçлеме кайса кĕнĕ. Çав кунах колхоз правленийĕ ун вырăнне звеновод пулма Феодосия Осиповăна уйăрать. Паян Осипова ĕçе тухмасть. Бригадирĕ вĕсен чӳречи умне пырса шаккать.

— Осипова, мĕншĕн уя тухмастăн, тух часрах, лашасем витере тăраççĕ!..

Осиповăна бригадир чӳрече умĕне хире-хирĕç тĕл пулса, иккĕш хыттăн кăшкăрса каласа тытăнаççĕ.

— Аюк, тухмастăп, мансăрăн колхозра çын çук-и мĕн, шырăр!

Колхоз председателĕ Григорий Михайлов та уйхире тухса курăнмасть.

Паян вăл иртеннех килте, хăйĕн хуçалăхĕнче ĕçлет.

Районран панă график тăрăх, Хуракăшри «Безбожник» колхозăн çуракине 5—6 кун хушшинче вĕçлемелле. Ку графика вăхăтра пурнăçа кĕртессишĕн колхозра пачах кĕрешмеççĕ. Колхозăн икĕ касăллă плугсем 9, пĕр касăллисем 4. Суха патĕнче 10 лаша ĕçлемелле, тĕштырăсене пĕтĕмпе 196 гектар акмалла. Çапла ĕçлесе вĕсем çуракине 8 кунта вĕçлеме пăхнă. Халĕ ака ĕçĕсене татах 3—4 кун тăсма шутлаççĕ. Чăнах та, халăхин пекех ĕçлесен, çураки унтан та ытларах тăсăлма пултарать. Ĕçе ирех тухмаççĕ, каçхине часах тарса кĕреççĕ.

Суха патне тухнă хыççăн, çумăрлă кунсемсĕр пуçне, 5—6 кун хушши уяр çанталăк тăчĕ. Çак вăхăт хушшинче пĕтĕмпе те 67 гектар çеç суханă, 10 гектар акнă.

Колхозра çураки вăхăтĕнче агитацияллĕ-массăллă ĕçсене туса пыма агитаторсем уйăрнă. Вĕсем халĕ те ĕçе тытăнман ха.

Паян каç пулчĕ ĕнтĕ. Сухалакансемпе акакансем уйран таврăнчĕç. Ыран ирхине Герман Рыжов каллех чӳречесене шаккаса, çынсене ĕçе тухма кирли çинчен ӳкĕтлеме пуçлать...

Ĕç кунĕпе туллин усă курмалла

ÇĔМĔРЛЕ. **(«Чăваш Коммуни» корр.).** Районри колхозсене ака ĕçĕ куллен кун сарăлса пырать. Кашни колхозра тенĕ пекех халĕ суха тăваççĕ, акаççĕ, ыраш калчисене апат параççĕ, сӳрелеççĕ, вăрлăхсене яровизацилеççĕ. Уйрăм колхозниксемпе бригадăсем тата звеносем хушшинче социализмлă ăмăрту сарăлса пырать. Кашни колхозник халĕ пĕр туйăмпа—тырпул тухăçлăхне ӳстересшĕн мĕн пур хаваслăхпа ĕçлет, мĕншĕн тесен ăна партипе правительство пирĕн республикăри колхозниксене ĕçшĕн хушса тӳлеси çинчен йышăннă постановлени хавхалантарать.

«14 лет Октября» колхоз членĕсем çуракине начар мар хатĕрленчĕç. Вăл хальхи ĕçрен те лайăх курăнать. Кашни бригада кунта ăмăртăва тухнă, кашниех ака ĕçне кĕске вăхăтра вĕçлессишĕн кĕрешет. Пĕтĕм ака ĕçĕ кунта агротехника кăтартнă пек пурнăçласа пырать. Бригадăсенче ĕç вăйĕсене тĕрĕс организациленĕ, ĕç кунĕпе те туллин усă кураççĕ.

Колхозра виçĕ трактор ĕçлет. Майăн 13-мĕшне вĕсем пĕтĕмпе культиваци 66,2 гектар тунă, 71 гектар сухаланă, 60 гектар ытларах акнă. Кунсăр пуçне тата лашасемпе те чылай акса сухаланă. Колхоз пĕтĕм ака ĕçне ăрне хушшинче вĕçлеме шутлать.

Анчах ака ĕçĕ пур колхозсенче те мар кирлĕ пек пырать. Уйрăм колхозсем ака ĕçне вăраха тăсма пăхаççĕ. Хăшпĕрсем çĕр чĕрĕрех тесе, теприсем тракторсемпе пырса сухаласа парасса кĕтсе лараççĕ. Акă, Магарино ялсоветĕнчи колхозсенех илер. Кунта виçĕ колхоз. Вĕсен ĕç вăйĕ те çителĕклĕ, сухалама типсе çитнĕ вырăнсем те пур. Анчах колхоз руководителĕсем çăвăрăçусăр ĕçленине пула ака ĕçĕ юлса пырать. «Полярная звезда» колхоз (кунта икĕ бригада) пилĕк кун хушшинче те пĕр гектар кăна акнă, «Будь готов» колхоз 7 кун хушшинче 19,4 гектар сухаласа 4 гектар акнă. «Борец» колхозра та çавăн пекех, 31 гектар сухалана пулсан, вĕсенчен пурĕ те 2 гектар çеç акнă. Уйрăмăнах кунта вăрлăхсене яровизацилесси янăх пырать, майăн 12-мĕшне пĕтĕмпе те 15 центнер кăна яровизациленĕ.

Кăмаша, Пренеш ялсовечĕсенче те пысăк хăвăртлăхсемпе ĕçлени курăнмасть. «Большевик» колхозра сухалана вырăнсене вăхăтра акмаççĕ. Сăмахран, майăн 11-мĕшне вăл 104 гектар сухаланă пулсан, 11 гектар çеç акнă. Колхоз çĕрулмине яровизацилес тĕлĕшпе те юлса пырать, паянхи куна çурринех те яровизацилемен. Колхоз председателĕ Краснов яровизаци янăх пынине çурт çукки çине йăвантарма пăхать. Çав вăхăтрах колхозăн пушă пӳлĕмсем те пур.

Хăшпĕр колхозсенче ĕç вăйăне тĕрĕс организацилеменни, ĕç кунĕпе туллин усă курманни палăрать. Ĕçе вăхăтра, ирех тухмаççĕ, каçченех таврăнаççĕ. Паллах, капла ĕçлесен ĕç тухăçлăхне ӳстерме çук. Кун пек тĕслĕхсене уйрăмах Мыслец ялсоветĕнчи колхозсенче курма пулать.

Çуртри акса пĕтерчĕç

ПЕРВОМАЙСКОЕ, майăн 15-мĕш. **(Телефон тăрăх).** Районра 4 колхоз çуртри акса пĕтернĕ. Буденный ячĕпе тăракан колхоз 150 гектар, «Путь социализма»—230 гектар, «Большевик»—120 гектар, «Авангард» колхоз—105 гектар тĕштырă акнă. Ака ĕçĕсене вĕсем хăйсем йышăннă срокра—5—6 кун хушшинче вĕçлерĕç. Çак колхозсем халĕ çĕрулми лартмалли çĕр лаптăкĕсене сухалама тытăнчĕç. Кун хыççăнах ирхи çĕртме тума пуçласаççĕ.

И. АНТОНОВ.
Райçĕрĕç пайĕн заведующийĕ.

Ĕçе тĕрĕс организацилеменĕ

КАНАШ, майăн 15-мĕш. **(Хамăр корр., телефонпа).** Вырăскас Пикшикри «Мотор» колхоз колхозникĕсем ĕçе хастарлăн тăваççĕ. Иртнĕ çулсенче ун пек пулман. «Хула çывăхĕнчи колхозра ĕç дисциплинине çирĕплетмелле йывăр», — тесе шухăшланă нумайĕшĕсем. Хĕрӳ ĕç вăхăтĕнчех «Мотор» колхозран хулана ĕçлеме каякансем сахал пулман. Халĕ колхозниксем хушшинче хушнă ĕçе тумасăр тăракансем çукпа пĕрех. Уйхирте ĕçлекенсем çуракине кĕске вăхăтра тата пысăк пахалăхпа ирттерме пур майсемпе те усă курассине пуçарса пыраççĕ. Бригадăсем хушшинче пуçланнă ăмăрту анлăн сарăлса пырать.

Çуракине пуçланичченех колхозра бригадăсем хушшинче ĕç вăйăне çирĕплетмелле социалистла соревнованипе йышăннă срокра—5—6 кун хушшинче вĕçлеме пултарчĕç.

Ĕçе тĕрĕс организацилене

КАНАШ, майăн 15-мĕш. **(Хамăр корр., телефонпа).** Вырăскас Пикшикри «Мотор» колхоз колхозникĕсем ĕçе хастарлăн тăваççĕ. Иртнĕ çулсенче ун пек пулман. «Хула çывăхĕнчи колхозра ĕç дисциплинине çирĕплетме йывăр», — тесе шухăшланă нумайĕшĕсем. Хĕрӳ ĕç вăхăтĕнчех «Мотор» колхозран хулана ĕçлеме каякансем сахал пулман. Халĕ колхозниксем хушшинче хушнă ĕçе тумасăр тăракансем çукпа пĕрех. Уйхирте ĕçлекенсем çуракине кĕске вăхăтра тата пысăк пахалăхпа ирттерме пур майсемпе те усă курассине пуçарса пыраççĕ. Бригадăсем хушшинче пуçланнă ăмăрту анлăн сарăлса пырать.

Çуракине пуçланичченех колхозра бригадăсем хушшинче ĕç вăйăне çирĕплетмелле социалистла соревнованипе йышăннă срокра—5—6 кун хушшинче вĕçлеме пултарчĕç.

СССР ВЕРХОВНЫЙ СОВЕТ ПРЕЗИДИУМĔН УКАЗĔ

37-мĕш стрелковăй дивизине Хĕрлĕ Ялав орденĕпе наградăласси çинчен

37-мĕш стрелковăй дивизи 20 çул тултарнине паллă тăвас шутпа, совет халăхĕн тăшманĕсене хирĕç пынă çапăçусенче хăюллăхпа паттăрлăх кăтартнăшăн, боевой хатĕрленӳпе политикăллă хатĕрленӳре питех те пысăк çитĕнӳсем тунăшăн 37-мĕш стрелковăй дивизине **Хĕрлĕ Ялав орденĕпе** наградăлас.

СССР Верховный Совет Президиумĕн Председателĕ М. КАЛИНИН.
СССР Верховный Совет Президиумĕн Секретарĕ А. ГОРКИН.

Мускав, Кремль.
1941 çулти майăн 14-мĕш.

КОНСУЛЬТАЦИ

Сталин юлташ социализмлă индустриализаци çинчен вĕрентни

Партин XVIII конференцийĕ большевиксен партине тата пĕтĕм совет халăхне ССР Союзне индустриализацилессине татах та пысăкрах сарăмлăхпа малалла туса пыма мобилизацилерĕ. Сталин юлташ партин XVIII съездĕнче историллĕ лозунг пачĕ: капитализмлă чи пысăк çĕршывсене экономика тĕлĕшĕнчен те иртсе каймалла. Çак лозунга пурнăçа кĕртме эпир сахал мар ĕçсем турăмăр, анчах малашне те пирĕн пит нумай тумалла-ха.

Партин XVIII конференцийĕ промышленноçпа транспорт ĕçĕнчи мĕнпур çитменлĕхсене хăюллăн, большевикла критиклерĕ, ССР Союзне индустриализацилессине татах та анлăрахăн пурнăçа кĕртсе пыма пысăк майсемпе резервсем пуррине кăтартса пачĕ. ВКП(б) Центральный Комитечĕпе ССРР Халăх Комиссарĕсен Совечĕ, ВКП(б) XVIII съезчĕ йышăннă решенисем тăрăх, СССР Госпланне ССР Союзĕн халăх хуçалăхĕн 15 çуллăх генеральнăй планне туса хатĕрлемешкĕн тытăнма хушрĕç, çак плана кашни çын тӳпине чугун, хурçă, топливо, электроэнерги, машинăсем тата производствăн ытти средствисемпе потребленине ăпăлисене туса кăларас тĕлĕшпе ытларах аталанăнă капитализмлă çĕршывсене хуса çитсе иртсе каяс задачăна татса парассине шута илсе тумалла.

ССР Союзне индустриализацилес ĕçри çитĕнӳсене пурне те Сталин юлташ ССР Союзĕн индустриализацийĕ çинчен вĕрентнине пурнăçа кĕртсе пынипе тунă. Çак вĕрентӳ тăрăх ĕçлесе пырса, парти малашне те промышленноçпа транспорт строительствин пит пысăк çĕнĕ программине ăнăçлăн пурнăçа кĕртĕ.

Маленков юлташ партин XVIII конференцийĕнче тунă хăйĕн докладĕнче çапла каларĕ:

«Сталин юлташ социализмлă индустриализаци çинчен вĕрентнине пирĕн парти пурнăçа çирĕплĕн кĕртсе пырать. ССР Союзне индустриализацилесси пирĕн çĕршыв социализмла аталанассин законĕ пулса тăчĕ.

Капитализмлă хуçалăхăн хушмалчи пулса каяс мар тесен, хамăр алăра пурне те тытса тăрас пулать, — тесе вĕрентет Сталин юлташ. Çак кăтартăва тĕпе хурса ĕçлесе, пирĕн парти ССРР хуçалăхне хăй тĕллĕн пурăнакан хуçалăх туса хучĕ.

Социализм çĕнтерĕвĕн интересĕсемшĕн, социализм строительствин интересĕсемшĕн промышленноçа аталантармалла, хуçалăха аталантармалла,— тесе вĕрентет Сталин юлташ. Пирĕн парти, çак кăтартăва тĕпе хурса ĕçлесе, пирĕн çĕршыва капитализм шăтса тухма пултарассин пур майĕсене те пĕтерсе хучĕ».

Çĕршыва социализмла индустриализацилесе, Ленин—Сталин партийĕ ССР Союзĕ экономика тĕлĕшĕнчен хăйне уйрăм пулассине, халăх хуçалăхĕн производительнăй вăйĕсем хăвăрт аталанассине, ССР Союзĕнче аслăласа пыракан воспроизводство пит пысăк хăвăртлăхпа пулса пырассине пурнăçа кĕртĕ. Ку вăл машинăллă шултра индустрин социализм строительствинчи ролĕ çинчен Ленин тата Сталин вĕрентнинчен туха тăчĕ.

Шултра промышленность — рабочи класс диктатурин экономикăллă никĕсĕ пулса тăрать. Вăл, Ленин каланă тăрăх, «промышленноçри малта пыракан рабочисене пĕрлештерсе, пролетариат диктатурине пурнăçа кĕртекен класа пĕрлештерсе, социализмлă хуçалăхлă организацин никĕсĕ пулса тăрать» (Ленин, Соч. Т. XXVI, стр. 254).

Машинăллă шултра индустрин аталанăвĕ — халăх хуçалăхĕн пур отраçлисене те: промышленноçа, ялхуçалăхне, транспорта реконструкцилес ĕçе тата паракан услови пулса тăрать.

Ленин тата Сталин ССР Союзне социализмла индустриализацилесси çинчен вĕрентнине асра тытса, партин XVIII конференцийĕ, Маленков юлташ доклачĕ тăрăх йышăннă резолюцире, промышленность халăх хуçалăхĕнче пысăк выран йынăнса тăнине палăртса хăварчĕ:

«Пирĕн промышленность пĕтĕм халăх хуçалăхне аталантармалли никĕс пулнă, пулса тăрать те. Промышленность халăх хуçалăхĕн пĕтĕм системинче ертсе пыракан вырăн йышăнса тăнă, йышăнса тăрать те. Промышленность пирĕн пĕтĕм социализмлă хуçалăха, çав шутрах ялхуçалăхне те, транспорта та, малалла ертсе пырать. Промышленность çĕршывăн оборонăлă вăй-хăвачĕн никĕсĕ пулнă, пулса тăрать те».

Капитализм чухнехинчен çулĕрех ĕç тухăçлăхĕ тăвас тĕлĕшрен те машинăллă шултра промышленность аталанăвĕ пысăк вырăн йышăнса тăрать.

* * *

1917 çулти сентябрьте, Октябрьти Социализмлă Аслă революци умĕн, Ленин çапла çырнă:

«Революцие пула — Россия темиçе уйăх хушшинче хăйĕн политикăллă стройĕ енĕпе малта пыракан çĕршывсене хуса çитрĕ.

Анчах ку сахал-ха. Вăрçа ӳкĕте кĕртме çук, вăл ыйтăва питех те çивĕччĕн лартать: е пĕтмелле, е малта пыракан çĕршывсене çавăн пекех экономика тĕлĕшпе те çитсе иртсе каймалла» (Ленин, Соч. Т. XXI, стр. 191).

Ленинăн çак сăмахĕсем нумай çулăха большевиксен партин ĕç программи пулса тăчĕç. ССР Союзне индустриализацилес ыйту ку программăра тĕп вырăн йышăнса тăрать.

Граждан вăрçи хыççăн ССР Союзĕнчи ĕççыннисем, Ленин—Сталин партийĕ ертсе пынипе, халăх хуçалăхне ура çине тăратрĕç. Анчах пирĕн çĕршыв çаплах кая юлнă, аграрлă çĕршыв пулнипех юлнă-ха. Халăх хуçалăхĕн мĕнпур продукцин хисепĕнче промышленность продукцин хисепĕ виçĕ пайран пĕр пайĕ, ялхуçалăх продукцин хисепĕ — виçĕ пайран икĕ пайĕ пулнă. Малалла кайса пыма аталанун малашнехи çулĕсене уççăн курса тăни кирлĕ пулнă.

Çав тапхăрта тухса тăнă тĕп ыйту— ССР Союзĕнче социализм тăвасси çинчен тата социализм строительствин çулĕсемпе меточĕсем çинчен тăракан ыйту пулнă. Троцкистла-бухаринла предательсем партине поражени çулĕ çине, каялла чакса тата капитализма тавăрса хилес çул çине тăма тĕртнĕ. Большевиксен партийĕ, Ленинăн ĕçне шанчăклăн малалла илсе пыракан Сталин юлташ ертсе пынипе, социализм наступленийĕн çулĕпе, капитализмлă йĕритавралăх пур пулин те, ССР Союзĕнче социализм тăвас çулпа пычĕ.

Экономикăллă çĕнĕ политика çулĕпе тата хамăран çĕршыва индустриализацилес çулпа пынипе кăна социализмлă хуçалăх тума май килчĕ. Партин XIV съездĕнче Сталин юлташ ССР Союзне аграрлă çĕршывран индустриллĕ çĕршыв, кирлĕ оборудованине хăйĕн вăйĕсемпех тума пултаракан тата экономика тĕлĕшĕнчен капитализмлă çĕршывсене пăхăнса тăман çĕршыв туса хурас задача кăларса тăратрĕ. Сталин юлташ çапла кăтартса пачĕ: социализмлă индустриализаци партин генеральнăй линийĕн никĕсĕ, ССР Союзĕнче социализм çĕнтерессин тата унăн оборона хăватне ӳстерессин никĕсĕ пулса тăрать.

Çак пит пысăк задачăна кăларса тăратса, Сталин юлташ ăна пурнăçа кĕртмелли çулсемпе методсене те пур енчен те палăртса хатĕрлерĕ.

Социализмлă индустриализаци — капитализмлă индустриализацирен пачах урăхла индустриализаци, тесе вĕрентет Сталин юлташ. Капитализм чухне индустриализаци капитал хăвачĕ ӳсесси патне илсе пырать, ун чухне индустриализаци вăхăтĕнче ĕççĕрлĕх, эксплоатаци, рабочи класс çука юласси ӳссе пырать. Социализмлă индустриализаци социализм çĕршывĕ экономика тĕлĕшĕнчен никама пăхăнмасăр пурăнассине пурнăçа кĕртет, хуçалăхăн социализмлă формисем çĕнтересси патне, рабочи класăн тата мĕнпур ĕççыннисен материаллă положенийĕне культурăллă виçийĕ ӳсесси патне илсе пырать.

Сталин юлташ: промышленность мĕнле те пулин аталанниех социализмлă индустриализаци пулмасть-ха, индустриализаци политики чи малтан йывăр промышленноçа, производство средствисен производствине аталантарассине пĕлтерет, тесе вĕрентет.

Сталин юлташ çĕршыва индустриализацилес ĕçе пысăк хăвăртлăхпа аталантарас пирас ĕçе тухăçлăхпа ӳстересси, социализмлă ăмăртăва сарса пырасси, продукци туса кăларма ларакан хака йӳнетесси, ĕç çине ăнлануллă, коммунистла тăвасси, тирпейлĕх режимĕ тĕп задача сем пулса тăраççĕ.

Çĕршыва индустриализацилессине ăнăçлăн туса пыма укçа-тенке тирпейлĕ расходламалла, халăх хуçалăхĕн пур отраçлисенче те тата государствăн аппаратĕнче административшлă-управленни расхочĕсене чакармалла.

Партин XVIII конференцийĕ йышăннă решенисенче çак мĕнпур задачăсене уйрăмах çивĕччĕн палăртса кăтартса панă.

* * *

Сталинла пятилеткăсен çулĕсенче ССР Союзĕнче вăйлă индустри туса хунă, — вăл ĕнтĕ социализм никĕсĕ çинче пĕтĕм промышленноçа кăна мар, тата ялхуçалăхне те, халăх хуçалăхĕн ытти отраçлисене те çĕнĕлле хĕçпăшаллантарчĕ.

Социализмлă индустриализаци никĕсĕ çинче, ССР Союзĕ техникăпа экономика тĕлĕшĕнчен капитализмлă йĕри-тавралăхран килсе тăмалла мар пулассине пурнăçа кĕртрĕ. ССРР промышленноçĕ çĕршывăн производительнăй вăйĕсене аталантарма кирлĕ тата вăрçă пулас пулсан çĕршывăн оборони валли кирлĕ мĕнпур тĕрлĕ оборудованисене, полуфабрикатсене тата чĕртавар та парса тăма пултарать. Социализмлă индустриализаци— ССР Союзĕ хăйĕн оборона хăватне тĕреклетнин никĕсĕ пулса тăчĕ.

Ленинпа Сталин ССР Союзĕн индустриализацийĕ çинчен вĕрентнин тĕп положенийĕсенчен пĕри, шăпах та йывăр индустрине тата унăн тĕп тĕнĕлĕ пулса тăракан машиностроенине пурнинчен малтан аталантарасси çинчен калакан положени, пятилеткăсен çулĕсенче пурнăçа кĕрсе пычĕ.

Пĕрремĕш пятилеткăн итогĕсем çинчен тунă докладра Сталин юлташ çапла каларĕ:

«Пилĕкçуллăх планăн тĕп сыпăкĕ йывăр промышленноçра, унăн тĕп тĕнĕлĕ пулса тăракан машиностроенире пулнă. Мĕншĕн тесен йывăр промышленность кăна пĕтĕм промышленноçа та, транспорта та, ялхуçалăхне те реконструкцилесе ура çине тăратма пулгарать. Пилĕкçуллăх плана пурнăçа кĕртес ĕçе çакăнтан пуçламалла пулнă та ĕнтĕ» («Ленинизм ыйтăвĕсем», çăвашла изд., стр. 358).

ССР Союзĕ иккĕмĕш пятилетка вĕçĕ тĕлне промышленность продукцин пысăккĕшĕ тăрăх Европăра пĕрремĕш вырăна, тĕнчере иккĕмĕш вырăна тухрĕ, ку тĕлĕшпе вăл, Америкăри Пĕрлешӳллĕ Штатсемсĕр пуçне, пур капитализмлă çĕршывсенчен те иртсе кайрĕ. Анчах экономика тĕлĕшĕнчен, урăхла каласан, промышленность продукцин пĕр çын пуçне тивекен хисепĕ тăрăх, ССР Союзĕ капитализмлă чи пысăк çĕршывсенчен çаплах юлса пырать ха. ВКП(б) XVIII съезчĕ ССР Союзĕн экономикăллă тĕп задачине — **капитализмлă чи пысăк çĕршывсенчен экономика тĕлĕшпе те иртсе каяссине** — практикăра пурнăçа кĕртме пĕтĕм пысăккăшпех кăларса тăратрĕ.

Çапла ĕнтĕ эпир, социализмлă индустриализацин çитĕнĕвĕсене пула, Ленин Октябрьти революци умĕн лартнă задачăна пурнăçа кĕртесси патне таччăнах çитрĕмĕр.

Капитализмлă чи пысăк çĕршывсенчен экономика тĕлĕшпе иртсе каяссине çинчен Сталин юлташ панă лозунг пĕтĕм тĕнчине историллĕ задачăна — ССР Союзĕ майĕпен социализмран коммунизм патне куçса пырас задачăпа — таччăн çыхăнса тăрать. Çак лозунга пурнăçа кĕртсен ССР Союзĕнче продуктсем ытлăн-çитлĕнес пулĕç, вара коммунизмăн пĕрремĕш фазинчен иккĕмĕш фазине куçма май пулĕ.

Виççĕмĕш пятилеткăн иртнĕ çулĕсенче ССР Союзĕн экономикăллă тĕп задачине пурнăçа кĕртсе пырса пысăк утăмсем тунă. Виççĕмĕш пятилеткăн виçĕ çулĕ хушшинче ССР Союзĕн промышленность продукцийĕ 1937 çулта 95,5 миллиард тенкĕлĕх пулнинчен 1940 çулта 137,5 миллиард тенке çитнĕ 44 процент ӳсрĕ, çав хисепре машиностроени продукцийĕ 76 процент ӳсрĕ. 1940 çулта промышленность производство средствисем туса кăларасси, 1937 çултине танлаштарсан, 52 процент, 1939 çултине танлаштарсан, 13,8 процент ӳсрĕ. Продукци пахалăхĕ те аванланчĕ. Ку тĕлĕшпе ССР Союзĕн Верховный Совечĕн Президиумĕ 1940 çулти июнĕн 26-мĕшĕнче тата июлĕн 10 мĕшĕнче кăларнă Указсем пысăк вырăн йышăнчĕç.

* * *

Сталин юлташ: пирĕн плансем пĕтĕклетсе тунă плансем, вĕсене тунă чухне совет системи продукци туса кăларассине ӳстерме çак панисене пĕтĕмĕшпех шута илсе çитереймен, тесе вĕрентет. Сталин юлташ яланах партин тимлĕхне, пĕтĕм халăхăн тимлĕхне ĕç тухăçлăхне ӳстермелли мĕнпур майсемпе, мĕнпур резервсемпе усă курма мобилизацилет.

1931 çулти февралĕн 4-мĕшĕнче «Хозяйственниксен задачисем çинчен» каланă сăмахĕнче Сталин юлташ пирĕн çĕршывра производительнăй вăйсене хăвăрт аталантармалли майсем пуррине уççăн кăтартса пачĕ.

ССР Союзĕн **çĕршыври тĕрлĕрен пуянлăхсем** пĕтĕмпех çителĕклĕ. Пирĕн çав пуянлăхсемпе халăха кирлĕшĕн усă курма тăрăшакан **совет власăĕ** пур. Совет власне **ĕççыннисен миллионлă массисем пулăшса пыраççĕ. ССР Союзĕнчи строй** — совет стройĕ— капитализмлă стройран пур енпе те малтарахра тăрать, мĕншĕн тесен капитализмăн тӳрленейми чирĕсем: вăхăтран вăхăтах пулса пыракан перепроизводство кризисĕсем, ĕççĕрлĕх, ĕççыннисен пысăк массисем чухăн пурăнасси, укçа-тенке вырăнсăр тăкаласси тата паразитизм — çавсем совет çĕршывĕнче çук. ССР Союзĕнчи ĕççыннисене коммунистла парти ертсе пырать, вăл пĕтĕçӳллĕ те пĕрлĕхлĕ, унăн çителĕклĕ опыт пур, вăл йывăрлăхсенчен хăрамасть тата хăйĕн тĕрĕс, революциллĕ, большевикла политикине тăтăшах пурнăçа кĕртсе пырать.

Анчах эпир хамăран хуçалăха ӳстермелли майсемпе пĕтĕмпех мар усă курнă-ха.

Маленков юлташ партин XVIII конференцийĕнче çакна кăтартса пачĕ: пирĕн пĕтĕм промышленность продукци туса кăларассине 1940 çулта, 1939 çулпа танлаштарсан, 11 процент ӳстерчĕ пулин те, промышленноçăн чылай отраçлисем: паровозсемпе вагонсем тăвакан промышленность, электропромышленность, вăрман, хут, пулă промышленноçĕсем тата строительство материалĕсен промышленноçĕ — хăйсен производство планĕсене тултараймарĕç. Наркоматсенчен хăшĕ-пĕрисем халăх хуçалăхне уйрăмах кирлĕ чылай продукцисем тĕлĕпше плана тултарман. Промышленноçăн чылай отраçлисенче, чи малтан нефть, вăрман, хут промышленноçĕсенче тата строительство материалĕсен промышленноçĕнче продукцин хăйне ларакан хакне йӳнетес плана тултарман. Продукцин хăйне ларакан хакне йӳнетес плана тултарманни пуринчен ытла чĕртаварсене, материалсене, топливăна, электроэнергине ытлашши расходласа пĕтернинчен, брак пулнăран, сухатусем пулнинчен т. ыт. те килнĕ.

Пирĕн предприятисенче оборудованипе тата инструментсемпе пĕтĕмĕшпех усă куракассинчен те инçе-ха. Хаклă оборудовани чылай чухне ĕçсĕр тăрать е предприятисен складĕнче выртать, çав вăхăтрах ытти предприятисенче кун пек оборудовани çуккипе питех те аптăраççĕ. Хаклă тата сложнăй оборудованипе кирлĕ çĕрте мар е тулли нагрузкăпа мар усă курни те сайра-хутра мар пулать. Нумай предприятисенче инструментпа кирлĕ пек усă курмаççĕ тата инструментсене вăхăтсăр кăларса ывăтаççĕ, çав вăхăтрах ăна çĕнетме, вара тепĕр хут усă курма май пур. Пурлăхсемпе материалсене учета илессинче тĕрĕс йĕркеламенни те оборудованипе, инструментсемпе тата материалсемпе тĕрĕс усă курассине чăрмантарать. Малашне çавăн пек пулмалла мар, тесе кăтартса пачĕ партин XVIII конференцийĕ. Партин XVIII конференцийĕ çакна пурнăçа кĕртме хушрĕ «....пирĕн промышленноçлă предприятисенче, чугунçулсем çинче тата шывсӳл транспорчĕн организацийĕсенче **оборудованипе пĕтĕмĕшпех тата тĕрĕс усă курмалла, инструментпа, чĕртаварпа, материалсемпе, топливăпа, электроэнергипе типтерлĕ усă курмалла».**

Продукцине пĕртан мар туса кăларни тата продукци туса кăлармалли малтанах хатĕрлесе йышăннă график çукки те пирĕн предприятисен ĕçĕнчи пысăк çитменлĕхсенчен пĕри пулса тăрать. Ĕçре тĕрĕс режим çук çĕрте оборудованипе çителĕксĕр усă кураççĕ, брак нумайланать, ĕççукçи ытлашши тухать. Штурмовщина пулса тăрать. Партин XVIII конференцийĕ ĕçри çаван пек методсене сивлерĕ, плансăр ĕçлессине, продукци пĕртан мар туса кăларассине, предприятисен ĕçĕнчи штурмовщинăна пĕтерме хушрĕ.

Нумай предприятисенче, чи çĕнĕ техникăллисенче те, **тасалăх** тата культура çук-ха, — тасалăхпа культурăсăр хамăран промышленноçа малалла çĕклентерсе пырассине пурнăçа кĕртме май çук. Технологи процесĕнче дисциплинăна çирĕппĕн пăхăнни — производствăри культурлăхăн пĕр тĕслĕхĕ, — çак **технологи процесĕнче дисциплинăна çирĕппĕн пăхăнсан кăна лайăх пахалăхлă тата комплектлă,** кăтартса панă стандартсемпе пĕтĕмпех шайлă продукци туса кăларма пулать. Парти предприятисенче **техникăллă руководствăна пур майсемпе те çирĕплетсе пыма хушать;** çакна пурнăçа кĕртме инженерсемпе техниксене хуçалăх органĕнсен канцелярийĕсенчен предприятисене тата шахтăсене куçармалла.

Пирĕн промышленноçăн ĕçĕнчи нумай çитменлĕхсем предприятисен экономикине тата финанс ĕçĕсене хозяйственниксем тарăннăн сăнаса вĕренменнинчен, производствăри культурлăхшăн çителĕксĕр кĕрешнинчен килеççĕ.

Сталин юлташ тахçанах ĕнтĕ большевик-хозяйственниксене производствăна, унăн техникине, унăн финанскĕсене тата экономикине чăннипех вĕренсе алла илмелли çине кăтартса панă.

Пирĕн производство командирĕсем производство техникине вĕренсе алла илес тĕлĕшпе чылаях çитĕнӳсем турĕç. Анчах пирĕн кадрсем производствăн финанскĕсемпе экономикине лайăххăн вĕренсе алла илейменех-ха.

Сталин юлташ 1935 çулти май уйăхĕнче, Хĕрлĕ Çăран академикĕсене вĕрентсе кăларнă чухне Кремльри дворецра каланă сăмахĕнче, çапла кăтартса панăччĕ:

«Халиччен эпир «пур ĕçе те техника татса парать», тесе калаттăмăр. Ку лозунг пире çак енчен пулĕшрĕ: эпир техника тĕлĕшĕнчен пулнă выçлăха пĕтертĕмĕр тата хамăран çынсене чи çĕнĕ те чи лайăх техникăпа хĕçпăшаллантарма ĕçĕн пур отраçлисенче те çавтери сăрлака техникăллă никĕс туса хутăмăр. Ку пит те аван. Анчах ку питех те, питех те çителĕксĕр. Техникăна ĕçе ярса унпа тĕппипех усă курмашкăн, техникăна вĕренсе алла илнĕ çынсем, çав техникăна пĕлсе искусствăн пур правилисем тăрăх унпа усă курма пултаракан кадрсем кирлĕ. Техникăна алла илнĕ çынсемсĕр техника вăл — вилĕ япала. Техникăна, ăна вĕренсе алла илнĕ çынсем ертсе пыраççĕ пулсан, техника тĕлĕнмелле хăватлă ĕçсем тума пултарать, тума та тивĕçлĕ».

Сталин юлташăн çак кăтартăвне пурнăçа кĕртес тĕлĕшпе пит пысăк çитĕнӳсем тунă: пирĕн ĕнтĕ инженерла-техникăлла ĕçе тăвакансен пысăк çарĕ пур; рабочи класăн хăйĕн производствăлла-техникăлла интеллигенцийĕ пур.

Çĕршывăн производствăллă вăйĕсене ӳстермелли мĕнпур майсемпе усă курма пĕлӳсем, производствăн экономикине тĕплĕн пĕлсе тăни, кадрсем тата ĕççыннисен пĕтĕм масси культурлă пулни кирлĕ. «Пур ĕçе те кадрсем татса парасçĕ». Кадрсен культурлăхĕ — ĕç тухăçлăхне малалла ӳстермелли пысăк резерв. Коммунизмăн пĕрремĕш фазинчен иккĕмĕш фазине куçма хамăран культурлăха ӳстерсех пымалла.

1940 çулта социализмлă промышленноçа валли кадрсем хатĕрлес тĕлĕшпе пысăк çитĕнӳсем тунă. Çĕршер пин подростоксем — ремесленнăй училищĕсемпе фабрик-завод ĕçне вĕрентекен шкулсен воспитанникĕсем — хамăран промышленноçра квалификацилле, культурăллă рабочисем пулса ĕçлеме хатĕрленеççĕ, вĕсем промышленноçа малалла илсе пыракансем пулаççĕ.

* * *

Социализмăн тĕп принципне: **«кашнинчен — унăн пултарулăхне кура, кашнине унăн ĕçне кура»,** тесе калакан принципа пурнăçа кĕртсе пыни ĕç тухăçлăхне ӳстерсе, тăван çĕршывăн пуянлăхне нумайлатса, унăн хăватне тĕреклетсе пыма чи кирли пулса тăрать.

«Çĕнĕ обстановка — хуçалăх строительствин çĕнĕ задачисем» çинчен каланă сăмахĕнче Сталин юлташ социализмлă промышленноçа хăвăрт аталантарса пыма пурнăçа кĕртмелли ултă условине кăтартса пачĕ. Çак условисем Ленин—Сталин индустриализаци çинчен вĕрентнин чи паха элементĕсем пулса тăраççĕ. Ку условисенчен пĕри — ĕçукçине тĕрĕс организацилесси, вакбуржуаллă уравниловкăна пĕтересси пулнă, — вакбуржуаллă уравниловкăна пула ĕç вăйĕ пĕрмаях улшăнса тăнă, квалификацине ӳстерес туртăм чакнă. **Ĕçшĕн работникне материальнăй интереслентерес йĕркепе тӳлени** — çынсене квалификацине ӳстерме тата ĕç тухăçлăхне ӳстерме тăрăштармалли хăватлă май пулса тăрать. Рабочисене ĕç тăрăх, ертсе пырас ĕçри работниксене премиллĕ система тăрăх тата квалификацилле ĕçшĕн квалификацисĕр ĕçрен нумайрах тӳлесе, **лайăх ĕçлекенсене материальнăй хавхалантарса пырас принципа çирĕплĕн тата çине тăрса пурнăçа кĕртсе пымалла.**

Ĕçукçи тĕлĕшĕнчен уравниловкăн çĕрĕк практикине вĕçне çитиех пĕтермелле тата çакна пурнăçа кĕртмелле: ĕç тухăçлăхне хăпартас ĕçре, апла пулсан, пирĕн пĕтĕм халăх хуçалăхне вăйлатас ĕçре те сдельщинăна премиллĕ система татах та ытларах паха та пысăк рычагсем пулса тăмалла» (ВКП(б) XVIII конференцийĕ йышăннă резолюцирен).

Сталин юлташ ĕçшĕн социализма принцип тăрăх тӳлесси çинчен, ĕç вăйне организацилле йĕркепе пухасси тата ĕç вăйĕ нумай илекен ĕçсене механизацилесси çинчен, обезличкăна пĕтересси, ĕçе лайăхрах организацилесси, хозрасчета ĕçе кĕртсе тата çирĕплетсе пырасси çинчен, промышленноçри накоплением çинчен кăтартса панисем — çаксем пурте социализмлă индустри строительствин тĕп меточĕсем пулса тăраççĕ.

Хамăран çĕршыври техникăллă прогрессăн пĕрмаях, пĕртте чарăнмасăр кĕрешесси те Сталин юлташ индустриализаци çинчен вĕрентнин паха енĕ пулса тăрать.

Техника капитализмлă çĕршывсенче пĕр вырăнта тăмасть, хăвăрт малалла кайса пырать. Тĕнчери империализмлă иккĕмĕш вăрçă вăхăтĕнче техникăлла аталану хăвăртлăхĕсем пушшех те ӳсрĕç. Вăрçă хĕçпăшалсене техника тĕлĕшĕнчен çĕнетсех тата лайăхлатсах пыма хушать.

Тăван çĕршывăн, капитализмлă йĕри-тавралăхра пурăнакан социализмлă çĕршывăн, хĕçпăшаллă вăйĕсене пĕрмаях тĕреклетсе пыма пирĕн хамăран техникăна малаллах илсе пымалла. Партин XVIII конференцийĕ çапла кăтартса пачĕ: «...çĕнĕ техника ыйтăвĕсем çине уйрăмăнах тимлĕн çăвăрăнса пăхмалла, **техникăна çĕнетсе лайăхлатас, çĕнĕ машинăсем, материалсем тата изделисем тăвас ĕçе вĕрентсе ситес тĕлĕшпе кирми-чанми ĕçлемелле».** Çĕнĕ техникăна ĕçе кĕртме чăрмантаракан консерватизма, çĕнĕ техника çине ютшăнса пăхассине конференци пĕтерме хушрĕ.

Техникăна çине тăрса аталантарса пыни, производствăна чи çĕнĕ технологи кĕртсе пыни, çĕнĕлĕхрен хăрани хирĕç кĕрешсе пыни — социализмлă промышленноçа, ССР Союзĕн хуçалăхлă тата оборонăллă вăй-хăватне ӳстермелли чи кирлĕ условисем пулса тăраççĕ.

Профессор Е. ГРАНОВСКИЙ,
Экономикăллă наукăсен докторĕ.

Колхозсемпе тачă çыхăнса ĕçлекен парторганизаци

СĔНТĔР. Юнгăри «Çĕнĕ Юнга» колхозра пуçламăш парторганизаци тунăранпа кăçалхи май уйăхĕнче 18 уйăх ситет.

Пуçламăш парторганизаци колхозниксемпе тачă çыхăнса ĕçлесе колхоз хуçалăхне çирĕплетес тĕлĕшпе сахал мар ĕçсем туса иртнĕ. 1940 çулта колхоз агротехникăна пурнăçа кĕртсе, пĕтĕм ялхуçалăх ĕçĕсене вăхăтра тунипе кашни гектартан 16,41 центнер тырă туса илнĕ. Вазиковпа Лосманов юлташсем ертсе пынă бригадăсем 19 центнер туса илнĕ. Шутеев юлташ звени 28 центнер таран ыраш туса илнĕ. Колхоз кăçалхи çуракине те тĕплĕн хатĕрленсе тухрĕ. Агротехникăллă мероприятисене лайăх туса пычĕ.

Колхозăн тăвată ферма. 1940 çулта сысна ферминче вăтамран кашни амаран 18,6 çăвăр илнĕ. Государство умĕнчи обязательствăсене яланах вăхăтра тултарса пырать. 1941 çулта та колхоза Пĕтĕм Союзри ялхуçалăх выставкин участникĕ пулма çирĕплетнĕ.

Партипе правительство колхозсенче общественниллă вильăх-чĕрлĕх ĕрчетессине вăйлатассăн çинчен постановлени йышăннă хыççăн пуçламăш парторганизаци вильăх-чĕрлĕх ĕрчетес тĕлĕшпе ытларах ĕçлеме тытăнчĕ. Кăçал кашни сысна амăн пуçне пĕр труках 11 çăвăр. Ф. Вазикова юлташ хăй пахакан кашни амаран 12 çăвăр илнĕ те ĕнтĕ. Сурăхсем пăхакан Лосева юлташ та лайăх ĕçлет. Пĕлтĕр 11 такаран 33 килограмм çăм касса илнĕ пулсан, кăçал çав такасенченех 43 килограмм çăм касса илнĕ. Çапла вара, партипе правительство колхозниксене ĕçшĕн хушса тӳлесси çинчен йышăннă постановлени тăрăх Лосева юлташ 3 килограмм çăм илме пултарать.

Колхозăн чăх-чĕп ферми пур. Колхоз 1941 çулти пĕрремĕш кварталта государствăна çăмарта памалли плана тултарнă.

Парторганизаци ĕçĕнче çитменлĕхсем те пур. Кун çинчен майăн 5-мĕшĕнче пулса иртнĕ отчетпа суйлав пухăвĕнче коммунистсем тĕплĕн чарăнса тăчĕç. Парторганизаци хуçалăхлă ĕçсене аван ертсе пынă пулин те, коммунистсене политикăллă воспитани парас ĕç çине сахал çавăрăнса пăхнă. Пуçламăш парторганизаци коммунистсене партин историне вĕренме куллен пулăшман. Çакна пула производствăра лайăх ĕçлекен Лосманова тата Ванюшкин коммунистсем парти историне вĕренес тĕлĕшпе кая юлса пыраççĕ. Хăшпĕр коммунистсен партиллĕ поручениесем çук.

Отчетпа суйлав пухăвĕ парторганизаци секретарĕ пулма колхозри звеновод-стахановца М. Тепеев юлташа суйласа хăварчĕ.

С. САЛДАКЕЕВ.

ПАРТИ ПУРНĂÇĔ

Политикăллă агитацине колхоз ĕçĕпе çыхăнтарни

СССР Совнаркомĕпе ВКП(б) Центральный Комитечĕ ялхуçалăх культурисен тухăçлăхне тата выльăх-чĕрлĕх продуктивлăхне ӳстерĕмĕш колхозниксене ĕçмĕн хушса тӳлемелле тăвасси çинчен йышăннă постановлени колхозниксен ĕçри хастарлăхне çитĕнтерĕ. Анчах ку постановлението кашни колхознике, колхозницăна лайăх ăнлантарса пани кирлĕ. Унсăрăн постановлении вăйĕпе кирлĕ таран усă курма май çук. Пуçламĕш парторганизаци е пĕччен коммунистсем пур колхозсенче çак постановлени çинчен колхозниксене ăнлантарас ĕçе лайăх туса пыраççĕ, постановлението пурнăçлама май параканмероприятисене палăртаççĕ.

Комсомольски районра СССР Совнаркомĕпе ВКП(б) Центральный Комитечĕн постановлението халăха ăнлантарса парас ĕç мĕнле тăнине тĕрĕслесе пăхнă хыççăн çитменлĕхсем те сахал мар курăнчĕç. «Ленинская победа», «Кзыл Сабанча» тата ытти колхозсенче колхозниксене питĕ паха та паллă документ çинчен ăнлантарас вырăнне, бригадăсенче канашлусем пĕрер хут туса ирттернĕ те ĕç пĕтнĕ тесе шутланă. Ку постановлението халăха паллаштарасси кампанниллĕ ĕç мар, ăна куллен туса пымалла.

Партин колхозсенчи пуçламĕш организацийĕсем политикăллă ĕçе тырпул тухăçлăхне тата выльăх-чĕрлĕх продуктивлăхне хăпартас задачăна çыхăнтарса пынă колхозсенче ĕçсем лайăхланни ууçăнах курăнать.

Шмидт ячĕпе тăракан колхозри пуçламĕш парторганизацин тата ку колхозри бригадăсемпе звеносен ĕçĕсене илсе пăхăпăр. Партин пуçламĕш организацийĕ хăйĕн ĕçне яланах коммунистсем тата агитаторсем урлă туса пырать. Кашни агитатор хăйне çирĕплетсе панă звенори колхозниксемпе ĕçлет. Агитколлектив руководителĕ Карпов юлташ кашни звенора ĕçсем мĕнле тăнине шута илсех пырать, çавăнпа та агитаторсене кашнине уйрăм задани парать.

1940 çуллăн колхозра звеносемпе ĕçлес йĕрке пулман. Ӳсихирте е итем çинче ĕçсем тумалла пулсан, унта пĕтĕм бригада ĕçленĕ. Çавăнпа та бригадăра лайăх ĕçлекен колхозниксем хушшинче ĕçлемесĕр ĕçкунĕ илсе пурăнакансем те хӳтленсе юлнă. Колхозра пуçламĕш парторганизаци ĕçлеме пуçланă хыççăн ку тĕлĕшпе пысăк ĕçсем тунă. Кашни бригадăна звеносене уйăрса ĕçлеме тытăннă хыççăн дисциплина та, ĕç тухăçлăхĕ те нумай ӳсрĕ. Кăçал, партипе правительствăн постановленийĕ тухнă хыççăн, парторганизаци уйрăмăнах звеносене татах та çирĕпрех производствăллă единицăсем тăвассишĕн ĕçлеме пуçларĕ. Кашни звено хăйне çирĕплетсе панă çĕр участокĕ çинче ытларах тырă туса илессишĕн кĕрешме тытăнчĕ. М. Котова юлташ ертсе пыракан звенона ыраш калчисене апат пама задани паман пулнă. Котова звенинче ĕçлекен колхозниксем, колхоз правленийĕ задани паманнине пăхмасăрах, 5 гектар çинче ыраш калчисене апат панă. Çавăн пекех Индюков юлташ ертсе пыракан 4-мĕш бригада планпа çирĕплетсе панинчен 50 процент ытла апат панă.

7-мĕш бригадăн план тăрăх 35 гектар çинче апат памалла пулсан, 50 гектар çинчи калчана апат панă. Иртнĕ çулта МТС бригади люцерна çулса илнĕ вырăнта кĕрхи çĕртме туса хăварнă пулнă. Анчах участокăн кĕтессинче тракторсем сухаласа хăварман шăйрăксем те юлнă. Кĕрхи çĕртме туман вырăнсенче тырă начартарах пуласси пуриншĕн те паллă. Ку участока И. Таллерова звени çумне çирĕплетнĕ. Таллерова хăйĕн участокĕ çинче сухаламасăр юлнă шăйрăксене курсан, хăйĕн звенинчи колхозницăсене пухса, вăл шăйрăксене кĕреçесемпе чавса тухнă. Ку ĕнтĕ кашни бригада, кашни звено хăйне çирĕплетсе панă çĕр çинче лайăхрах ĕçлесе ытларах тырпул туса илессишĕн тăрăшнине, хăйĕн участокне юратса пăхнине кăтартать.

Шмидт ячĕпе тăракан колхозăн выльăх-чĕрлĕх фермисенче те ĕçсем лайăхланса пыраççĕ. Кăçалхи çулчен ĕнесем кашни кун 3—4 литр сĕт панă, пăрусем ырхан ӳснĕ, вилнисем те пулнă. Халĕ ĕнтĕ фермăра ĕçлекен бригада ытларах тупăш туса колхозăн тĕреклĕхне тата ытларах çирĕплетессишĕн тăрăшать. Фермăри ĕнесене 3-шер хут сăваççĕ, вăтам шутпа кашни ĕне кунне 7—8 литр сĕт парать, уйрăм ĕнесем 12—13 литр таран параççĕ. Паллах ĕнтĕ, ĕнесене пăхас ĕçе лайăхрах йĕркелесен, сĕт суса илесси татах ытларах ӳсет, ун çинчен фермăра ĕçлекен колхозниксем лайăх пĕлеççĕ, вĕсем унпан тăрăшаççĕ.

Кунта çамрăк пăрусене лайăх пăхнине палăртмалла. Пăрусем усрамалли çурт таса, шăрусене вăхăтра çитереççĕ, шăвараççĕ. Вăхăчĕ-вăхăчĕпе тула кăларса уçă сывлăшпа çӳретеççĕ. Ĕçĕн результачĕ халĕ кашни колхозникăн куç умĕнчех. Вăтамран илсен каши кун пăрусем 500—600 грамм хушăнса пыраççĕ.

Колхоз государствăна çу тăратмалли çулталăкăн планна тултарса пырать. Халĕ фермăра ĕçлекен дояркăсене, скотниксене тата ытти сĕт илме тивĕçлĕ работниксене, СССР Совнаркомĕпе ЦК ВКП(б) йышăннă постановление кăтартăнă пек, сĕт аванс пама тытăнчĕç.

П. ОСИПОВ.

ВКП(б) Комсомольски райкомĕн секретарĕ.

Актив вĕренĕвĕ

ВКП(б) Пĕтĕм Союзри XVIII конференцийĕ йышăннă решенисене пурнăçа кĕртес тĕлĕшпе ăнăçлăн ĕçлеме партипе хуçалăх ĕçĕнчи актив экономикăллă ыйтусене тĕплĕн вĕренсе пыни кирлĕ. Актива хăйĕн экономикăллă образованине ӳстерес ĕçре пулăшма ВКП(б) Куславкка райкомĕ 12 лекци ирттерме план çирĕплетрĕ.

Çак лекцисене вулама сакăр лектор уйăрнă. Лекторсен хисепĕнче: комбинатри инженерсем — Горленко тата Волков юлташсем, плановăй отделта ĕçлекен Попов тата Сарычев юлташсем, главнăй бухгалтер Храпов юлташ, Госбанкăн Куславккари отделенин старший инспекторĕ Остроумов юлташ.

Ку таринчен çак палăртнă темăсем тăрăх виçĕ лекци ирттернĕ. ССР Союзĕнчи халăх хуçалăх планированин тĕп принципĕсем çинчен тата аслăланса пыракан социализмлă воспроизводство çинчен вуланă лекцисене актив пысăк интереспа итлерĕ.

Комбинатри партипе хуçалăх активĕ валли предприяти экономикине вĕренме 16 тема тăрăх занятисем ирттерме палăртнă. Кунта та лекторсем сакăр çын уйăрнă. Комбинатри занятисене партбюро членĕсем, комсомол комитечĕн членĕсем, цехсен начальникĕсем, мастерсем, комбинат управленийĕн отдел начальникĕсем, агитколлектив руководителĕсем тата профсоюз организацинче ертсе пыракан юлташсем çӳремелле.

Малтанхи заняти комбинатра майăн 20-мĕшĕнче пулать.

В. ПЕТРОВ.

Колхоза кĕреççĕ

ЕЛЧĔК. Çĕнĕ Пăвари «Сатурн» колхоза 5 хуçалăх кĕчĕç. Çĕнĕ колхозниксем колхоз ĕçне активлăн хутшăнса ĕçлеççĕ. Вĕсем ытти колхозниксемпе пĕрле çуракине лайăх ирттерсе, вăйлă тырпул туса илме тăрăшаççĕ.

В. НАУМОВ.

Пĕр цехри коммунистсем

Димитрий Васильевич Фионов комбинатра ултăмĕш çул ĕçлет. Малтанхи çулсенче вăл тĕрлĕ çĕрте ĕçленĕ: укладчик та, подручнăй та пулнă. Техминимум кружокĕнчен вĕренсе тухнă хыççăн ăна пукансем тăвас ĕçе куçарнă. Анчах вăл кунта та нумаях ĕçлеймен, 1937 çулта Хĕрлĕ Çара кайнă.

Хĕрлĕ Çартан Фионов юлташ 1939 çулта тавăрăнать, каллех хăй малтан ĕçленĕ çĕрех вырнаçать. Куллен вăл темиçе вунтăр пукан пайĕсене пухать, ĕçе пысăк мастерлăхпа тăвать, хăйне панă нормăна яланах ирттерсе тултарать. Çак вăхăтра ĕнтĕ унăн авторитечĕ те ӳссех пырать.

1940 çул. Февраль уйăхĕ. Çанталăк çав тери сивĕ. Çак вăхăтра хастарлă стахановец Д. Фионов юлташ, каллех Хĕрлĕ Çар ретне тăрса, белофинсемпе çапăçма каять. Кунтан вăл иртнĕ çулти август уйăхĕнче тавăрăнать.

— Елĕкхи вырăнах каятăп, производствăна ярăр! — тет вăл комбинат руководителĕсене.

Ăна виççĕмĕш номерлĕ цеха яраççĕ. Унтанпа 9 уйăх иртрĕ. Хастарлă Фионов цехра кăна мар, пĕтĕм комбиначчĕне чаплă ята илтме тивĕç пулчĕ. Ун çинчен халĕ пухусенче те, канашлусенче те калаçаççĕ, комбинатра тухса тăракан «Знамя стахановца» хаçат та тăтăшах çырать.

Фионов юлташ май уявĕ умĕнхи ăмăртура рекордлă çитĕнӳсем турĕ. Апрель уйăхĕнчи плана вăл 350 процент тултарнă.

Çакăн пек ĕçлет ĕнтĕ çамрăк коммунист Димитрий Васильевич. Çав çитĕнӳсене вăл мĕнле ĕçлесе тăватьха? Ку ыйту çине Фионов юлташ хăй çакăн пек ответ парать:

— Тухăçлă ĕçлеме кирек кам та пултарать. Уркенни кăна кирлĕ мар. Эпĕ ĕçе ыттисемпе танах тухатăп. Материалсене йĕркеллĕ парса тăраççĕ, ĕç инструменчĕсем лайăх, çивĕч. Ĕç вăхăчĕпе туллин усă куратăп. Çакă вăл — мана ĕç нормисене ытлашшипех тултарма пулăшакан услови пулса тăрать.

Коммунист В. Борзова смена мастерĕ пулса ĕçлет. Малтанах вăл та рядовой работница пулнă. Унтан ăна техприемщица пулма куçарнă. Халĕ вăл ертсе пыракан смена хăйне панă заданине яланах ирттерсе тултарать, сменăра ĕçлекенсенчен çурри ытла стахановецсем.

— Аван пирĕн мастер. Вăл пире конкретлă пулăшу парать, стахановла ĕçлеме вĕрентет, — теççĕ Борзова юлташ çинчен унăн сменинчи рабочисем.

Михаил Шоркин древкомбинатра ĕçлеме пуçланăранпа 11 çул иртнĕ. Вăл кунта чернорабочи те, подручнăй та, станочник та пулнă. Пур ĕçре те пример кăтартнă. Халĕ вăл техприемщик пулса ĕçлет. Ун алли виттĕр куллен темиçе çĕр деталь тухса каять. Станочниксем туса кăларакан темиçе тĕрлĕ, темиçе виçеллĕ детальсене пăхса йышăнать. Кунта ĕнтĕ уйрăмăнах техникăна лайăх пĕлни кирлĕ. Шоркин юлташ хăйĕн ĕçне лайăх тăвать, вăл коммунистăн производствăри авангардлă рольне çӳлте тытать.

Цехра Краснова, Бехтяева, Семенов коммунистсем те лайăх ĕçлеççĕ, хăйсене шанса панă ĕçе тĕплĕн тăваççĕ.

Партин XVIII конференцийĕ промышленноçлă предприятисем умне пысăк та ответлă задачăсем кăларса тăратрĕ. Пирĕн предприятисен хăйсене панă плана пур тĕслĕхсем тăрăх та йĕркеллĕн тултарса пымалла. Кашни цех, смена, бригада плана çирĕп график тăрăх тултарса пытăр. Çакăншăн чăн малтанах коммунистсен тимлĕн ĕçлемелле, ытти массăна пример кăтартмалла. Çак енĕпе илсен, 3-мĕш номерлĕ цехри коммунистсем ыттисене пример кăтартаççĕ. Цех коллективĕ май уявĕ умĕнхи ăмăртура мала тухрĕ, хăйĕн планне 4 кун малтан тултарчĕ.

Çĕмĕрле («Чăваш Коммуни» корр.).

Хурт-хăмăр ăстаçисен паян тумалли ĕçĕсем

Пыл хурчĕсене кăçал та, сивве пула, пĕлтĕрхи пекех, хĕллехи çуртсенчен никĕс ĕрне кая юлса кăларма тиврĕ. Çапла пулсан та вĕсем çителĕксĕр температурăна, сулхăн çанталăка лекрĕç. Çакна пула колхозсен нумайĕш утарĕсенче вĕллесен тĕпĕсене хĕлле вилнĕ хуртсенчен те тасатман. Йăвасене пĕчĕклетесси тата тĕплĕн тасатасси çинчен каламалли те çук.

Халĕ хĕллене сахал апатпа кĕрсе юлнă районсенчи (Çĕмĕрле, Улатăр, Комсомольски, Пăрачкав, Первомайски, Сĕнтĕрвăрри тата ытти хăшпĕр районсем те) хурт çемьисем выçлăхпа пĕтес хăрушлăх умĕнче тăраççĕ. Çавăн пекех вĕсем сивĕпе те пĕтме пултараççĕ. Кунта ĕнтĕ хурт-хăмăр ăстаçин ĕçе çине тăрса хутшăнни кирлĕ. Çапла тусан кăна пыл хурчĕсене сыхласа хăварма пулать. Анчах кунпа пĕрре те лăпланса лармалла мар. Пирĕн, хурт çемьисене сыхласа хăварнисĕр пуçне, тата вĕсене уйăрттарма, пыл тата ăвăс пуçтарса илме палăртнă планна ытлашшипех тултарассишĕн кĕрешмелле.

Мĕнле ĕçсем туса ирттермелле-ха хальхи вăхăтра хурт-хăмăр ăстаçисен?

Вăхăта пĕрре те сая ямасăр вĕллесене ăшăтса тухмалла. Кăна çĕтĕк таврашсем ăшне пакля е йӳнĕ тăракан вата 4 сантиметр хулăмĕш хурса ятарласа çĕленĕ пĕчĕк минтерсемпе тăваççĕ. Вĕсене вĕллесен аяккисене тата тăррисене хывса тухаççĕ. Вĕллесене улăмран тунă минтерсемпе çеç ăшăтни пĕрре те çителĕклĕ мар, мĕншĕн тесен вăл вĕллере 35-36 градус таран ăшă тытма май памасть. Ку ыйту кăçалхи пек сивĕ çуркуннене пула уйрăмах пысăк вырăн йышăнса тăрать. Хуртсем, çителĕклĕ ăшă пулмасан, тухăç параймаççĕ, çĕнĕрен çемьесем те уйăраймаççĕ.

Пыл хурчĕсене тухăçлă ĕçлеттерес тĕлĕшпе йăвасене те пĕчĕклетмелле. Вĕллере рамăсен хисепне хуртсем тулли йышăнса тăнă чухлĕ кăна хăвармалла. Çакăнтан ытлашши хăварсан йăвара температура чакать. Хуртсен вара, пыл пухма каяс вырăнне, вĕллере ларса ирттерме лекет.

Вĕллере ытлашши пысăк йăва пулас пулсассăн, çуркуннехи вăхăтра хурт çемьисен аталанăвĕ чарăнса тăрать. Вĕсем вара пĕлтĕрхи апатран темиçе килограмм çитерсе ярсан та пыл пуçтармалли вăхăт тĕлне вăй илсе çитереймеççĕ. Асра тытăпăр: вăл вăхăт мĕнпурĕ те 10—12 куна çеç пырать.

Асăннă ĕçсене туса ирттернисĕр пуçне çак кунсенчех пыл хурчĕсене апат парассине организацилемелле. Кашни çемьене 6—8 килограмм памалла.

Пĕр тĕплĕ вĕллесене 6 сантиметр хулăмĕш ятарласа çыхнă улăм ашăк хывса ăшăтас пулать.

Вăрăма тăсăлнă сивĕсене пула чечексемпе ир çурăлакан йывăç кураксем те кăçал чечеке лармасăр нумай тытăнса тăчĕç. Сивĕ кунсем хуртсене пит ир çурăлакан чечек тусанĕсене илме, пухма май памаççĕ. Çаксем пыл хурчĕсене перговай*) выçлăх умне кăларса тăратаççĕ. Çакă хурт çемьисен аталанăвне йăлтах чарса лартать.

Пергăсăр алтранă вĕлле хурчĕсене пĕлтĕр хатĕрленĕ перга рамкисене памалла. Çакăнпа пĕрлех кашни хурт çемьинех шыв кирлĕ, вăл пергăна ирĕлтерме пулăшать. Енчен сивĕре шыв памасан, хуртсен ăна шырама хăйсен вĕçсе тухма лекет, вара вĕсем сивĕпе пĕтме пултараççĕ.

Хурт-хăмăр ăстаçисен кăçал уйрăмах çине тăрса ĕçлемелле, пĕр хурт çемьине те пĕтме памалла мар.

Н. ЯКОВЛЕВ.

* Перга—пыл хурчĕсем пухнă чечексен тусанĕ. Анчах та вĕсем ăна ĕçлесе хатĕрлемен-ха.

Профсоюзсен кросĕ умĕн

ВЦСПС йышăннă тăрăх, майăн 18-мĕшпе 29-мĕш хушшинче профсоюзсен çуркуннехи массăллă кросĕ пулса иртет. Пирĕн республикăри профсоюз организацисем тата спорт обществисем чылайăшĕ кроса тĕплĕн хатĕрленсе кĕтсе илме тăрăшаççĕ. Çырма-çатрасем урлă çӳреме, чупма вĕренме тытăннă. Лайăх ĕçлекен профсоюз организацисем тренировкăсене йĕркеллĕ ирттереççĕ, кросра малти вырăна тухассишĕн кĕрешеççĕ.

«Буревестник» спорт обществи йĕлтĕрĕсем кросĕне паха тĕслĕхсем кăтартнă. Çак çитĕнӳсене çирĕплетсе вĕсем физкультурăпа спорт ĕçне анлăн сарса пыраççĕ. Хĕллехи кросра пулнă командăсене пурне те сыхласа усранă. Çак командăсем çуркуннехи кроса тĕплĕн хатĕрленсе çитнĕ. Командирсем хăйсен командисенче тренировкăсем йĕркеллĕ ирттереççĕ. Кроса хутшăнакан çынсене медосмотр витĕр кăларнă, старта тăхăнса тухмалли формăсем те хатĕр.

«Учитель» спорт обществине кĕрекен коллективсем кроса аван хатĕрленеççĕ. Общество вырăнти коллективсене куллехи ĕçре пулăшса пырать. Кроса хатĕрленме пулăшас тĕлĕшпе хăшпĕр работниксене районсене янă. Вĕсем пулăшнипе вырăнти коллективсем кроса хатĕрленес ĕçре пысăк çитĕнӳсем турĕç.

Сĕнтĕр, Çĕрпӳ тата Сĕнтĕрвăрри районĕсенчи коллективсем кроса уйрăмах лайăх хатĕрленеççĕ. Вăл районсенчи шкулсене уйрăм участоксене уйăрнă. Кросс ирттерме график тунă, судьясен коллегийĕсене çирĕплетнĕ.

Кроса хатĕрленес тĕлĕшпе çитĕнӳсем тунă пулин те, ĕçре çитменлĕхсем çук мар-ха. Хăшпĕр профсоюз организацийĕсем тата спорт обществисем çителĕксĕр ĕçлени палăрать. Искусство, çыхăну тата çĕрĕç органĕсенче ĕçлекен работниксен профсоюзĕсем юлса пыраççĕ, кроса начар хатĕрленеççĕ. тренировкăсем ирттерме тытăнман. Кросс участникĕсен сывлăхĕсене врач патне кайса пăхтарман.

Ĕççыннин депутачĕсен Октябрьски, Первомайски, Чкаловски райсовечĕсен исполкомĕсем физкультурăпа спорт ĕçне хакламаççĕ. Вĕсем çак енĕпе йышăннă решенисене начар пурнăçласа пыраççĕ темелле. Чăваш АССР Совнаркомĕ «Физкультура организацийĕсене çуллахи сезона хатĕрлесси çинчен» постановлени йышăнни икĕ уйăх çитет ĕнтĕ. Етĕрне, Иĕпреç, Калинино, Элĕк, Комсомольски, Октябрьски, Советски райсовечĕсен исполкомĕсем çав постановлението халĕ те сӳтсе-явман. Çуллахи сезона хатĕрленесси начар пырать, спорт площадкисем тума тытăнман.

Кросс пуçланиччен шутлă кунсем çеç юлчĕç. Профсоюз тата физкультура организацийĕсен туса çитереймен ĕçсене хăвăрттăн пурнăçласа çитермелле. Кросс ирттермелли дистанцисене виççе хатĕрлес пулать. Культурăллă-массăллă ĕçсене ирттерме пултаракан çынсене уйăрмалла. Кросс ирттерекен вырăнсене лозунгсемпе, плакатсемпе илемлетни кирлĕ. Çак кунсенче судьясен коллегийĕсене çирĕплетмелле.

Кросс вăхăтĕнче медицина работникĕсен уйрăмах лайăхрах ĕçлемелле. Паянхи куна илсен вĕсем кросс ирттернĕ чухне ĕçлеме хатĕрленсе çитмен-ха. Вĕсен ăнсăртран инкек-синкек пулсан пирвайхи пулăшу пама хатĕр пулмала.

Профсоюз тата физкультура организацийĕсен кроса пысăк пахалăхпа ирттерме тăрăшмалла. Кросс ăнăçлăх ăна тĕплĕн хатĕрленсе кĕтсе илнинчен килет. Çакна хисепе илсе ĕçлес пулать. Кросс участникĕсен пурин те ГТО значокĕн нормисене парассишĕн кĕрешмелле. Юлашки кунсемпе туллин усă курни тата тренировкăсене лайăх ирттерни кирлĕ.

В. СОКОЛОВ.

ÇУРАКИ

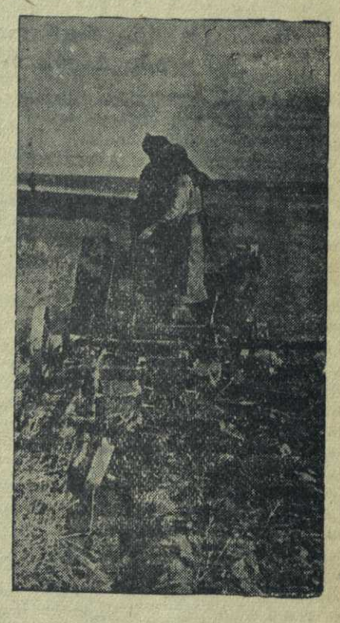

Сĕнтĕрвăрри МТ Станцийĕн ударник-трактористĕ А. Иванов тата плугарь А. Гаврилова юлташсем Сталин ячĕпе тăракан колхоз ӳсăмĕсенче суха тăваççĕ, вĕсем кулленхи нормăна ирттерсе тултараççĕ.

К. БАБАЕВ фото-ӳкерчĕкĕ.

▲ ▲ ▲

Çуракине ăнăçлăн вĕçлессишĕн тăрăшаççĕ

ОКТЯБРЬСКОЕ. Чăнкассинчи Калинин ячĕпе тăракан колхоз çуракине лайăх хатĕрленсе кĕтсе илчĕ. Колхозниксем çуракине ăнăçлăн ирттересшĕн тăрăшаççĕ.

Акана тухнăранпа 2 номер стена хаçачĕ кăларнă. Агитаторсем уя тухса хаçатсем вуласа параççĕ. Суха патĕнче ĕçлекенсем валли столовăй уçнă.

Акара Шурбин бригади аван ĕçлет. Бригада кулленхи ĕç нормине ытлашшипех тултарса пырать.

Комсомолецсем: Шавельев, К. Мурзаев, М. Кудянов юлташсем ĕç нормине ытлашшипех тултарса пыраççĕ. Колхозниксем суха ĕçĕн пахалăхĕшĕн кĕрешеççĕ. Шыв ватса кайнă канавсене тăрăшса сухалаççĕ, агротехникăна пурнăçласа пыраççĕ. Колхоз кăçал гектартан 13 центнер тырă туса илессишĕн кĕрешет.

Я. К.

Бригадăсен ăмăртăвĕ

КРАСНОАРМЕЙСКОЕ, майăн 13-мĕш (Телефон тăрăх). Упи ялсоветĕнчи «Коминтерн» колхоз акана майăн 9-мĕшĕнче тухнă. Пĕтĕмпе 78 гектар сухаламалла. Вăл хисеппи паянхи куна 65 гектар сухалана. Бригадăпа бригада ăмăртаççĕ. Ăмăртура 1-мĕш бригада (бригадирĕ Константинов юлташ) малта пырать. Тимофеев, Филиппов, Васильев тата ытти сухаçсем нормăна 120-шер процент тултараççĕ. Сеяльщик Василий Никифоров 7 ретлĕ сеялкăпа кунне 2 гектар акас вырăнне 2,25—2,5 гектар акса пырать.

Суха тăвакансем валли колхозра пĕрле апатланас ĕçе организацилеççĕ.

Ытти бригадăсем 1-мĕш бригада пекех лайăх ĕçлеймеççĕ-ха. Иккĕмĕш бригадăра агротехникăна пăснă тĕслĕхсем пулнă: 4 гектар çине алăпа акса хăварнă.

Я. ПЕТРОВ.

ХЕРЛĔ ЧУТАЙ. Ишеккассинчи «Великан» колхоз майăн 7-мĕшĕнче акана массăллăн тухрĕ. Колхозниксем çуракине 6—7 кунта вĕçлессишĕн ăмăртса ĕçлеççĕ.

Колхозниксем патне суха тунă çĕре хаçат-журналсем илсе тухаççĕ. Колхозри писмоносец ку тĕлĕшпе тăрăшса ĕçлет. Ялти продавец В. Михопаров тавăрсене уя тухса сутать.

А. НИКИТИН.

Çуракине тухсан...

ШАХАСАН. Ешкильдинăри «Большевик» колхозăн майăн 5-мĕшĕнче пур бригадисемпе звенисем те сухана тухнă. Колхоз çуракине начар мар хатĕрленнĕ. Вăрлăхсем çителĕклĕ, вĕсем пурте кондицине ларнă. Лашасене çуракине аван хатĕрленĕ. Бригадăсенче звеносем ĕçлеççĕ.

Çĕр участокĕсене звеносене çирĕплетсе панă, вĕсене уйра паллă тунă. Хăш участокра мĕнле культура акассине звеноводсем лайăх пĕлеççĕ. Плана бригадăсем производствăллă канашлăвĕнче сӳтсе-явнă.

Малтанхи кун ака ĕçĕнче çитменлĕхсем те палăрчĕç. 2-мĕш бригадăн 1-мĕш звенинче Яков Андреев колхозник сухалать. Унăн плуг тимрисем пĕтĕмпех тутăхса ларнă. Вĕсене хĕллехи вăхăтра сĕрсе хуман пулнă.

Çак тĕслĕх вăл машинăсене хĕллехи вăхăтра лайăх хатĕрленменни çинчен кăтартса парать.

В. НИКАНОРОВ.

Ĕçкунĕсене вăхăтра сырса пыраççĕ

ЭЛĔК. «Звезда» колхоз çураки ĕçне майăн 4-мĕшĕнче тытăнчĕ. Колхозниксем çурхи сухана пысăк лаханăпа сухалаççĕ. Колхозăн икĕ сеялка. Сеяльщиксем çуракине кĕске срокра вĕçлессишĕн ăмăртаççĕ. Комсомолецсем кану вăхăтĕнче уйра ĕçлекен колхозниксене хаçат-журналсем вуласа параççĕ. Колхозниксене ĕçшĕн хушса тӳлесси çинчен йышăннă постановление ăнлантарса параççĕ. Бригадирсем ĕçкунĕсене ĕç кĕнекисем çине вăхăтра сырса пыраççĕ.

А. АЛЕКСАНДРОВ.

Шыв айĕнчи вăрçă

Шыв айĕнче çӳрекен кимĕне—подводнăй лодкăна — чи малтан Голландин ученăйĕ Ван-Дреббель 1620 çулта тунă. Ун чухне карапсене тимĕртен тума пĕлмен. Çавăнпа малтанхи подводнăй лодкăна та Дреббель йывăçран тунă. Шыв айне путармалли хатĕр унăн хальхи подводнăй лодкăсен пекех пулнă. Лодка ăшĕнче пысăк цистернăсем пулнă: çак цистернăсене уçсан, унта шыв кĕрсе тулнă та, вара лодка шыв айне путнă. Шыв цистернине юнашар тепĕр цистерна ăшĕнче темиçе атмосфера вăйĕпе хĕсĕнсе тăракан сывлăш пулнă. Лодкăна шыв айĕнчен çӳлелле хăпартас пулсан сывлăмлă цистернăран шывлă цистерна ăшне сывлăш каякан крана уçнă. Вара темиçе атмосферăпа пусăнса тăракан сывлăш цистернăри шыва хĕссе кăларнă та лодка çăмăлланнă, çиеле тухнă. Ван-Дреббель çак хăй тунă пĕчĕк подводнăй лодкăпа темиçе хут та шыв айне анса çӳренĕ. Анчах унпа нумай çӳреме май килмен, вăл малалла ахаль лодкăсем пек кӳсменсемпе çеç ишме пултарнă. Ун чухнехи техника пăслă машинăсемпе те, шалта çунакан двигательсемпе те усă курма пĕлмен.

1803 çулта пирвайхи парохода тăвакан изобретатель Роберт Фультон шыв айĕнче чылай лайăх çӳреме пултаракан лодка шухăшласа кăларнă. Анă вăл вăрçă ĕçне юрăхла тăвасшăн нулнă, анчах Фультона çакăн йышши лодка тума никĕле правительство те укçа парасшăн çулман. Çакăн пирки Фультонăн подводнăй лодки планра хут çинче анчах пулнă. Вăл хăй шухăшласа кăларнă лодкăна тăвайман, пурнăçа кĕртеймен.

1864 çулта Америкăри Пĕрлешӳллĕ Штатсенче граждăн вăрçи пулнă чухне «Хаустоник» ятлă карапа подводнăй лодкăпа путарнă. Çак подводнăй лодкăра машина вырăнне этем ĕçленĕ, лодка пĕчĕк пулнă. Вăл шыв айĕнче питĕ хуллен çеç ишме пултарнă, хăй умĕнче вăрăм каштă вĕçĕнче мина тĕртсе пынă. «Хаустоника» путарнă чухне подводнăй лодка хăй те путнă, унти çынсем те пурте пĕтнĕ.

Унтанпа тĕрлĕ çĕршывсенче изобретательсем подводнăй лодкăна лайăхлатас тĕлĕшпе тăрăшса ĕçлеме тытăннă. Анчах çак ĕç электричество моторне тата аккумуляторсене тума вĕренсен тин ăнăçлă пулнă. Подводнăй лодка шыв айĕнче чухне пăслă машинăсем, шалта çунакан двигательсем ăна пĕри те юрăхлă мар. Вĕсене ĕçлеттермешкĕн кăмăрăк е нефтепродуктсем çунтармалла, анчах тĕрлĕ япаласене çунтарма сывлăш кирлĕ. Шыв айĕнче сывлăш çук. Çавăнпа шыв айĕнче пынă чухне подводнăй лодкăн машинисене электричество вăйĕпе анчах ĕçлеттерме пулать. Ĕçлеттерме кирлĕ электричествăна аккумуляторсем парса тăраççĕ. Çакăн пирки подводнăй лодкăсем электромотор тата аккумулятор шухăшласа кăларнă хыççăн тин пурнăçа кĕреççĕ, вăрçă ĕçне сыхăнаççĕ.

1914 çулти вăрçă пуçланнă вăхăтра Российăн подводнăй лодкăсем 28 пулнă, Германин—28, Англин—76, Францин—55. Ун чухне вăрçакан çĕршывсен вăрçă штабĕсем подводнăй лодка усă нумай парассине кĕтмен. Анчах вăрçă практики подводнăй лодка вăрçăра чылай хăрушă ĕçсем тума пултарнине кăтартнă. Ун малтан 1914 çулта сентябрĕн 5-мĕшĕнче англичансен «Патфайндер» ятлă крейсерне Германин подводнăй лодки торпедăпа путарнă. Çакăн хыççăн Германи хăйĕн тăшманĕсен тĕрлĕ карапĕсене подводнăй лодкăсемпе путарма тытăннă. Вĕсем вăрçă пĕтиччен çар парохочĕсемпе карапĕсене 250 судно путарнă. Ахаль карапсене 6 пин каран путарнă. Çак вăхăтрах Англин, Францин, Италин тата ытти государствăсен подводнăй лодкисем те хăйсен тăшманĕсен карапĕсене путарма пуçланă. Правительствăсем подводнăй лодкăсене тума темиçе хут нумайрах укçа-тенкĕ пама тытăннă. Тĕрлĕ çĕршывсенчи инженерсем, изобретательсем подводнăй лодкăсене лайăхлатма пуçланă, вĕсем валли тĕрлĕ çĕнĕ хатĕрсем шухăшласа кăларса пынă. Шыва путнă подводнăй лодкăсем вырăнне çĕнĕ кимĕсем тунă, вĕсене пысăкрах, вăйлăрах тата лайăхрах туса пынă. Вăрçă пĕтнĕ вăхăтра вăрçакан çĕршывсен подводнăй лодкăсен хисепĕ темиçе хут ӳснĕ.

Вăрçă пĕтсен пур пысăк государствăсенче те подводнăй лодкăсене лайăхлатас ĕçе пăрахман, ку ĕçре тĕрлĕ инженер-специалистсем пĕрмай ĕçленĕ. Кучухнехи подводнăй лодкăсем хăйсен базисенчен темиçе пин километр инçетре ишсе çӳреме пултараççĕ, шыв айне те чылай тарăн анса çӳреме пултараççĕ. Вĕсен хăвăртлăхĕ те темиçе хут ӳснĕ.

Хальхи вăрçăра подводнăй лодкăсем нумай çĕрте ишсе çӳреççĕ. Вăрçă пуçлансанах Германин подводнăй лодкисем Англин пысăк линкорне, авианосецне, пулăшакан крейсера, темиçе миноносеца путарнă. Германи флочĕ Англи флотĕнчен чылай пĕчĕкрех, çавăнпа Германия подводнăй лодкăсем нумай туса, вĕсене вăрçă пуçлансанах ĕçе кĕртнĕ. Германин подводнăй лодкисем Англи карапĕсем çӳрекен çулсене пырса темĕн чухлĕ минăсем лартса çӳреççĕ. Çакăн пирки Англи флочĕн карапĕсем минăсем çине пырса тăрăнса час-часах путаççĕ.

Германин подводнăй лодкисемпе кĕрешме Англире тĕрлĕ майсемпе усă курараççĕ. Подводнăй лодкăсене хирĕç эсминецсем, торпеднăй катерсем, тральщиксем лайăх кĕрешме пултараççĕ. Анчах подводнăй лодка тăшманăн çакăн йышши карапĕсем пуррине курсан шыв айне путать те, машинăсене чарса ним сас-хура кăлармасăр тăрать. Вара ăна тупма питĕ хĕн. Кун пек чухне тарăнра çурăлакан бомбăсем пăрахаççĕ. Çак бомбăсем подводнăй лодкăсене хисепĕ темиçе хут нумайрах ӳснĕ. Кун пек чухне подводнăй лодка чылай çывăхра иртсе кайсан та, ăна çнелте çӳрекен карапсем курмасăрах иртсе кайма пултараççĕ. Çавăнпа подводнăй лодка пынине сасă тăрăх пĕлме тăрăшаççĕ. Хальхи вăхăтра подводнăй лодка пынине, вăл ăçта пулнине кăтартакан хатĕрсем пур. Çак хатĕрсем кăтартнă тăрăх тупăсемпе подлодка еннелле ăна курмасăрах пеме тытăнаççĕ. Çапла хăш подлодкăсене путараççĕ те. Унтан тата вăрçă карапĕсен нумайĕшĕн самолетсем пур. Çак самолетсем çӳлтен вĕçсе çӳресе подводнăй лодкăсене часах курма пултараççĕ, вĕсене курсан, вĕсем çине бомбăсем пăрахаççĕ. Çапла подводнăй лодкăсене хирĕç кĕрешес тĕлĕшрен авиаци питĕ нумай усă пама пултарать.

Тавар илсе çӳрекен карапсем халĕ пĕчченшерĕн çӳремеççĕ. Вĕсем темиçе карап пĕрле пухăнса караван туса çӳреççĕ, вĕсемпе пĕрле вĕсене сыхлакан вăрçă карапĕсем пулаççĕ. Çакăн пек каравансем патне пĕр-пĕччен подлодка пыма хăяймасть. Кун пек чухне подлодкăсем караван хыççăн чылай кая юлса ишсе пыраççĕ те, хĕвел анса ларсан караван патне çывхарса карапсене путарма тăрăшаççĕ. Карапсен караванĕсене сыхласа çӳрессипе нумай расход тухать, вăл тата тавар турттарас ĕçе чылай кансĕрлет. Çавăнпа англичансем тавар турттарса çӳрекен кашни карап çинчех подлодкăсемп

Хĕвеланăç Европăри тата Африкăри вăрçă

(Майăн 5-мĕшпе 12-мĕш хушшинчи вăрçă ĕçĕсене пăхса тухни)

Иртнĕ эрне хушшинче «Атлантика океанĕшĕн пыракан çапăçу» тата ытларах хаярăн сарăлса пынă. Германи, халиччеихи пекех, Англи утравĕсене блокадăпа çавăрса илме тăрăшать. Çак шутпа унăн подводнăй лодкисем тата рейдерĕсем инçете вĕçекен бомбардировщиксемпе пĕрле Англи суднисем караванĕсем çине пыра-пыра тапăннă.

Юлашки эрне хушшинче Германи авиацийĕ Англири пысăк та кирлĕ портсем, суднăсем тăвакан верфьсем, складсем тата авиаци промышленноçĕн предприятийĕсем çине пыра-пыра тапаннă. Çакна паллă тăвас пулать: англичансем противник атакисене хирĕç тивĕçлĕ ответ пама тăрăшаççĕ, тинĕсри транспортсен конвойне вăйлатаççĕ, çавăнпа пĕр вăхăтрах Германири тата вăл оккупациленĕ çĕршывсенчи докссм, верфьсем, подводнăй лодкăсен базисем çине бомбăсем пырса пăрахаççĕ.

Иртнĕ эрне хушшинче Англи самолечĕсем Кельн, Брест, Бремен, Шербург, Роттердам, Гавр, Гамбург çине тата Çурçĕр-Хĕвеланăç Германири ытти чылай пунктсем çине пĕр хут çеç мар пырса тапăннă. Брестри тинĕс-çар порчĕ çине тăтăшах пырса тапăннипе, Германин çавăнта тăракан «Шарнгорст» тата «Гнейзенау» ятлă линкорĕсене пысăк сиенсем кӳнĕ пулмалла. Юлашки вăхăтра Англи авиацийĕн вооруженине пысăк груз çĕклесе хăпарма пултаракан çĕнĕ самолетсем йышăннă, пăрахакан авиабомбăсем те халиччеихи пек мар, калама çук пысăк сиен кӳреççĕ. Çавăн пекех çакă та çĕнĕ япала пулса тăрать: Германи çине юлашки вăхăтра пырса тапăннă чухне Англи самолечĕсен йышĕ халиччеихи пек мар, чылай пысăкрах пулнă.

* * *

Юлашки вăхăтра Çурçĕр Африкăра вăрçă вăрçакан енсен положенийĕнче нимĕнле пысăк улшăнусемех те пулман. Англин Тобрукри гарнизонĕ, халиччеихи пекех, Германипе Итали войскисен пысăк вăйĕсене хăй патĕнче тăлласа тăрать.

Англичансем противникăн мĕнпур атакисене сирсе яма пултарнă кăна мар, тата çак вăхăтра вĕсем нумай çынна тыткăна илме те пултарнă. Çапăçусене икĕ енчен те танксем тата авиаци хутшăннă. Англи тинĕс-çар флочĕ Тобрука ăнăçлăн хӳтлеме пулăшать, вăл хăйĕн артиллерийĕсенчен персе тата Тобрук гарнизонĕ валли çĕнĕ вăйсем, вооружени, боеприпассем тата продовольстви пырса парса, противник хупăрласа илнĕ гарнизона пулăшать. Соллум районĕнче пысăк мар çапăçусем пыраççĕ, бронетанковăй патрульсен разведкăллă ĕçĕсем палăраççĕ. Шăрăх çанталăк тата хăйăрлă вăйлă çил-тăвăлсем пуçланни Çурçĕр Африкăри вăрçă ĕçĕсене сарса яма йывăрлатать.

Англи авиацийĕ чылаях пысăк активлăхпа кĕрешет. Бенгазирен Соллума каякан çул çине—Киренаикăра Германипе Итали войскисен пĕртен-пĕр коммуникацийĕ пулса тăракан çул çине англичансем пĕрмаях бомбăсем пырса пăрахаççĕ. Англи самолечĕсем çавăн пекех тата Триполипе Бенгази çине те пыра-пыра тапăннă.

Юлашки эрне хушшинче Италипе Германи авиацийĕ Суэц каналĕ çине икĕ хутчен бомбăсем пырса пăрахнă, Мальта утравĕн тинĕс-çарпа сывлăшçар бази çине пыра-пыра тапăннă.

* * *

Абиссинире Итали çарĕн юлашкисем — ютçĕршывсенчи корреспондентсем пĕлтернĕ тăрăх 30—35 пин çын — Англи войскисене хирĕç кĕрешме пăрахман-ха. Абиссинин çурçĕр пайĕнче юлашки вăрçă ĕçĕсем вăрăма тăсăлни акă мĕнрен килет: сăртлă-вăрманлă вырăн итальянецене çулсем çинче загражденисем тума, хăйсен позицийĕсене аллăран вĕçертмесĕр тытса тăма май парать. Çапла пулсан та Италин Абиссинире çапăçакан войскăсен çăлăнса юлма май çук, мĕншĕн тесен вĕсем снабжени базисенчен уйăрăлса кайнă, пĕр-пĕринпе çыхăну тытаймаççĕ, çавăнпа та ĕнтĕ Англи войскисен вăйланса пыракан атакисене хирĕç ăнăçлăн кĕрешме пултараймаççĕ.

Майор Е. СОСНИН.

ЕВРОПĂРИ, АФРИКĂРИ ТАТА АЗИРИ ВĂРÇĂ

(Вăрçă ĕçĕсен дневникĕ)

Англипе Германи хушшинчи фронтра авиацин пысăках мар активлăхĕ палăрать. Германи командованийĕн сводкинче каланă тăрăх, ыран майăн 15-мĕш теннĕ чух çĕрле Германи самолечĕсем Кăнтăр тата Центральнăй Англири хăшпĕр пысăк та кирлĕ портсем çине бомбăсем пырса пăрахнă. Сандерлендран хĕвелтухăç енче Германи авиацийĕ Англин суту-илӳ тумалли вырăнсене пароходне путарнă.

Майăн 13-мĕшĕнче кăнтăрла, тесе пĕлтерет Рейтер агентстви, Англи сывлăш çар вăйĕсем Çурçĕр тинĕсĕнчи Гельголанд утравĕ çине пырса тапăннă. Англи бомбардировщикĕсен соединенийĕсем çавăн пекех тата Германин Франципе Голланди çыранĕн сывăхĕнче пулнă суту-илӳ тумалли суднисем çине, кунсăр пуçне, Германин Сен-Назер (Франципе) бази çине пырса тапăннă. Çак операцисем вăхăтĕнче Германин темиçе суднине путарнă е сиен кӳнĕ. Ыран майăн 14-мĕш теннĕ чух çĕрле Англи авиацийĕн операцийĕсем пысăках пулман. Англи истребительĕсем Остенде (Бельгия) аэродромĕ çине пырса тапăннă.

* * *

Вăтаçĕр тинĕсĕн бассейнĕнчи вăрçă ĕçĕсем ытларах та ытларах сарăлса пыраççĕ. Кунта çапăçакан енсен авиацийĕ халиччеихи пекех активлăн кĕрешет. Германи командованийĕн сводкинче каланă тăрăх, Мальта утравĕ çинчи Лука аэродромĕ çине татах тепĕр хут бомбăсем пырса пăрахнă. Вăтаçĕр тинĕсĕн хĕвелтухăç пайĕнче, теннĕ Итали командованийĕн сводкинче, Итали самолечĕсем Англи суднисен караванĕ çине пырса тапăннă, пĕр парохода сиен кӳнĕ. Çавăн пекех Александрири тинĕс бази çине те бомбăсем пырса пăрахнă. Англи командованийĕн сводкинче каланă тăрăх, Соллумпа Бакбак районĕнче Германипе Итали войскисене малалла кайма чарса тăрас ĕçре Англи авиацийĕ пысăк выран йышăнса тăнă. Англи истребительĕсем Киренаика территорийĕ çине малалла вĕçсе кĕрсе разведкăсем тăваççĕ. Англи самолечĕсем Бенгази çине татах тепĕр хут пырса тапăннă.

Тобрук зонинче активлă вăрçă ĕçĕсем пулман. Германи командованийĕн сводкинче каланă тăрăх, Соллум районĕнче Германин разведка тăвакан чаçĕсем хĕвелтухăçпе кăнтăр-хĕвелтухăç еннелле малалла кайнă. «Нью-Йорк таймс» хаçатăн Англи войскисемпе пĕрле Египета пынă корреспонденчĕ те çапла пĕлтерет: Германин мотомеханизированнăй виçĕ колонни—моторизованнăй пехотăран, танксенчен тата бронеавтомобильсенчен тăракан колоннăсем Зофафи (Египет) патнелле хĕвелтухăç еннелле 50 километр малалла кайнă. Анчах та, Англи авиацийĕпе механизированнăй чаçĕсем отпор панă хыççăн, вĕсен каялла чакмалла пулса тăнă.

Хĕвелтухăç Африкăра, Абиссинире, Итали командованийĕн сводкинче каланă тăрăх, Амба-Алага секторĕнче противниксем пĕр-пĕрин çине артиллерирен персе тăраççĕ. Англин Сывăхри Хĕвелтухăçĕнчи сывлăш вăйĕсен командованийĕ кăларнă коммуникере каланă тăрăх, Англи авиацийĕ Абиссинири фронтăн тĕрлĕ участокĕсенче Итали войскисем çине бомбăсем пырса пăрахнă.

* * *

Иракра Англи авиацийĕн активлăхĕ палăрать. Англин Сывăхри Хĕвелтухăçĕнчи сывлăш вăйĕсен командованийĕ кăларнă коммуникере каланă тăрăх, çĕршывăн тĕрлĕ пункчĕсенче Англи самолечĕсем Ирак чаçĕсем çине бомбăсем пырса пăрахнă. Ирак командованийĕ кăларнă коммуникере çапла каланă: майăн 13-мĕшĕнче Англи авиацийĕ Багдад патĕнчен кăнтăр еннелле 56 километрта вырнаçса тăракан Рашид çине пырса тапăннă тата Багдад çине бомбăсем пырса пăрахма хăтланнă.

Майăн 14-мĕш. (ТАСС).

Германири информаци бюровĕ Гесс çинчен пĕлтерни

БЕРЛИН, майăн 14-мĕш. (ТАСС). Германири информаци бюровĕ çапла пĕлтерет: ĕçе лайăх пĕлекен çынсем хушшинче каланă тăрăх, Англине тухса каяс умĕн Рудольф Гесс чылаях анлă запискăсем çырса хăварнă. Вăл çырса хăварнисенчен çакă курăнать: Гесс «хăй енчен пуçарулăх кăтартса, Германипе Англи хушшинче мир çинчен килĕшӳ тума пулать тесе шутланă».

Агентство çапла пĕлтерет: Гесс çырса хăварнă запискăсем тăрăх пăхсан, вăл «Англин ытти деятелĕсене чăн-чăн ĕçсем мĕнле пулни çинчен ăнлантарса пама» май килсен, Англине «унăн хальхи руководителĕсем ăссăр ĕçсем туни çинчен» каласа ĕнентерме пулать, тесе шутланă. Çак ĕçе тума юрăхлă çын лорд Гамильтон пулса тăрать, тесе шутланă Гесс. Гамильтона Гесс 1936 çулхи олимпиада пулнăранпа пĕлет пулмалла, бензина расходласа пĕтернĕ хыççăн Гесс çавăн именийĕ çывăхне парашютпа сиксе аннă та ĕнтĕ. Гесс записки çине кăтартса парса, Германири информаци бюровĕ çапла пĕлтерет: Гесс «Черчилльпе калаçнинчен нимĕнле усă та пулас çук» тесе шутланă.

Румынири çутĕç министерстви пĕлтерни

БУХАРЕСТ, майăн 13-мĕш. (ТАСС). Хаçатсем çутĕç министерстви панă пĕлтерĕве пичетлесе кăлараççĕ. Çав пĕлтерӳре акă мĕн каланă: майăн 10-мĕшĕнче никама пăхăнманлăх кунне уяланă вăхăтра Бухарестри университетри студентсен группи юрлама тăрнă юрăсене юрланă. Министерство студентсене çакăн çинчен пĕлтерет: Майăн 13-мĕшĕнчи 20 сехетчен çав юрăшăн айăплисене пурне те кăтартса памасан, студентсен общежитийĕсемпе столовăйĕсене хупаççĕ, занятисем чарăнаççĕ, кăçалхи çул экзаменсем пулмаççĕ. Кунсăр пуçне, провинцирен пынă студентсене халех каялла кăларса яраççĕ.

Осоавиахимăн XV-мĕш лотерей билечĕсене хăвăрт вырнаçтарар

Осоавиахимăн чылай организацийĕсем тата Осоавиахимăн Центральнăй Совечĕ ыйтнипе, СССР Совнаркомĕ кăçал Пĕтĕм Союзри Осоавиахимăн XV-мĕш лотерейне ирттерме ирĕк панă. Лотерей билечĕсене 250 миллион тенкĕлĕх кăларнă.

XV-мĕш лотерейпа мĕнпурĕ 31.250.165 тенкĕлĕх 310.250 выигрыш тухмалла. Тепĕр майлă каласан, лотерей билечĕсем сарса пухнă пĕтĕм укçа-тенкĕрен 12,5 процент пулать. Выигрышсем шутĕнче: 102 автомашина, 102 мотоцикл, 93 пианино, 90 радиоприемник, сехеттем, костюмсемпе пальтосем çĕлетмĕ отрезкăсем, патефонсем, велосипедсем тата ытти хаклă япаласем те пулаççĕ.

Чăваш республикинчи Осоавиахим организацийĕ хамăр республикăри ĕçсыннисем хушшинче лотерей билечĕсене пĕр миллион тенкĕлĕх сарма обязательство илчĕ. Майăн 15-мĕш тĕлне республикипе лотерей билечĕсене 916.592 тенкĕлĕх сарнă. Осоавиахимăн XV-мĕш лотерей билечĕсене сарас тĕлĕшпе Чкаловски район (Осоавиахим райсовет председателĕ Михайлов юлташ) малта пырать. Хăй çине илнĕ обязательствăна 140 процент тултарнă. Хĕрлĕ Чутай районĕ (райсовет председателĕ Поляков юлташ) обязательствăна 116 процент, Ишлей районĕ 100 процент тултарнă (райсовет председателĕ Васильев). Çак районсем хăйсем çине илнĕ обязательствăсене пĕр кун хушшинчех пурнăçларĕç. Чкаловски районри «Ударник» колхоз çуменчи Осоавиахим организацийĕ лотерей билечĕсене сарас тĕлĕшпе уйрăмах лайăх ĕçлерĕ. «Ырлăх» колхоз председателĕ Леонтьев юлташ лотерей билетне 50 тенкĕлĕх, «РОКК» колхоз председателĕ 50 тенкĕлĕх туяннă. Райуполнаркомзагра ĕçлекен Седаков юлташ лотерей билетне 75 тенкĕлĕх илнĕ. Куславкка комбиначĕн коллективĕ виçĕ кун хушшинче 10 пин тенкĕлĕх лотерей билечĕ вырнаçтарнă. Республикăра лотерей билечĕсене ăнăçлăн вырнаçтарса çитернĕ предприятисемпе колхозсем сахал мар.

Осоавиахимăн лотерей билечĕсене Пĕпреç, Канаш, Çĕмĕрле районĕсенче те ăнăçлăн вырнаçтарнă.

Çак çӳлте асăннă районсенче лотерей билечĕсене ăнăçлăн вырнаçтарнин тĕп сăлтавĕсем çакăнта пулаççĕ. Вĕсем парторганизацисемпе пĕрле, лотерей билечĕсене сарма вăхăтра, тимлĕн хатĕрленсе пынă. Пĕтĕм ĕçе вĕсем Осоавиахимăн пуçламĕш организацийĕсен ĕçне вăйлатассипе çыхăнтарса пынă.

Çак хушăрах, лотерей билечĕсене сарас ĕнĕпе çителĕксĕр ĕçлекен районсем те çук мар. Калинински район хăй çине илнĕ обязательствăна майăн 13-мĕш тĕлне пĕтĕмпе те 50,9 процент. Кувакино районĕ 71 процент, Çĕрпӳ районĕ 33,9 процент çеç тултарнă.

Осоавиахим Шупашкар хула Совечĕ те хăй çине илнĕ обязательствăна пурнăçа кĕртессипе кая юлса пырать. Майăн 14-мĕшне хулари пуçламĕш организацисенчен 30-шĕ хăйсен обязательствисене тултарайман. Вĕсен шутне Çĕрĕç Халăх Комиссариачĕ, пожарнай команда, кирпĕч завочĕ тата ытти çак ĕçе кĕреççĕ.

Çавăн пекех, хăйсем çине илнĕ обязательствăсене Улатăр, Комсомольски районсем те пурнăçланă. Çак районсенчи Осоавиахим совечĕсем лотерей билечĕсене сарма малтанах хатĕрленсе пыман, пĕтĕм ĕç хăй тĕллĕн пулса пырасси çине шаннă. Районсенчи парти комитечĕсем лотерей билечĕсене сарас ĕç мĕнле пынине вăхăтра тĕрĕслесе тăман, ку ĕçе вăхăтра туса ирттерме ĕçсыннисене мобилизацилемен.

Лотерей билечĕсене сарас тĕлĕшпе кая юлнă районсен пĕтĕм вăя лотерей билечĕсене хăвăртрах сарса пĕтерме мобилизацилемелле. Çакна пурнăçлама пирĕн опытсем çителĕкле, çав опытсемпе кашни районăн усă курни кирлĕ. Ĕçсыннисем хушшинче политикăлла-массăллă ĕçе анлăн сарса пынă май, лотерей билечĕсене вырнаçтарас ĕçе çĕнĕрен вунтшар тата çĕршер активистсене явăçтармалла.

Осоавиахим организацийĕсем лотерей билечĕсене сарнипе пĕр вăхăтрах, лотерей билечĕсем тытакансемпĕн тăрăшассине те вăйлатмалла. Кашни Осоавиахим организацин XV-мĕш лотерей выляв пулса иртнĕ хыççăнах выигрыш тухнине тĕрĕслессине организацилемелле. Ку енĕпе иртнĕ вăхăтсенче сахал ĕçленĕ. Çавăн пирки вара республикăра XIV-мĕш лотерей выляв тăрăх 16275 тенкĕлĕх выигрыш тӳлемен.

Лотерей билечĕсене вырнаçтарнипех ĕç пĕтмест, Осоавиахим организацийĕсен задачи—лотерей билечĕсене сарнă вăхăтри активлăха çирĕплетесе, массăллă оборона ĕçне малалла вăйлатса пырасси пулать.

Я. ПАВЛОВ.
ВКП(б) Чăваш Обкомĕн секретарĕ.

Англин суту-илӳ флотне Америка паракан пулăшу

НЬЮ ЙОРК, майăн 14-мĕш. (ТАСС). Хаçатсем пĕлтернĕ тăрăх, Америка правительстви тинĕс комиссийĕ суту-илӳ тумалли чылай суднăсене Англине пулăшас ĕç валли пама палăртнă. Çав суднăсен пĕтĕм тоннажĕ—1,5 миллион тонна. Суднăсемпе вăрçă зонисен тулашĕнче усă курмалла. Çак суднăсен шутĕнче—ютçĕршывсен Америка порчĕсенче тăракан 83 пароход, Америкăри каботажнăй флотăн 100 судни. Çак суднăсем Хĕрлĕ тинĕсе вăрçă материалĕсем турттарса каяс тĕлĕшпе ĕçлемелле пулаççĕ. Англине пулăшма паракан суднăсен шутне тата çаксем кĕреççĕ: 50 танкер—вĕсем англичансем валли Кăнтăр Америкăран нефть турттарас тĕлĕшпе ĕçлемелле пулаççĕ, алюминий компанийĕсен 25 судни, çитес уйăхра туса пĕтерекен 6 судно, халиччен ĕçсĕр ларнă 11 судно тата ытти те. Америка пароххĕсем Хĕрлĕ тинĕсрен каялла тавăрăннă чухне США-па Англи валли каучук, тăхлан тата стратегиллĕ ытти материалсем турттарса килмелле пулаççĕ, тесе шутлаççĕ.

«Уолл стрит джорнэл» хаçат çапла пĕлтерет: тинĕс комиссийĕн представителĕсем çапла каласçĕ: çӳлте асăннă майпа Атлантика океанĕнче Англи флочĕн тоннажне ӳстерме май килмесен, США Англине аренда йĕркипе вăрçă зонисенче усă курма суднăсем парать. Иракри вăрçă ĕçĕсем çар материалĕсем нумай ыйтас пулсан, США хăйĕн суднисене Персидски залива та ярать.

Германия Хĕрлĕ тинĕсе вăрçă операцийĕсен зони пулса тăрать тесе пĕлтернĕ

БЕРЛИН, майăн 14-мĕш. (ТАСС) Германири информаци бюровĕ Германин официальнăй пĕлтерĕвне парать. Çав пĕлтерӳре акă мĕн каланă: Вăтаçĕр тинĕсĕн хĕвелтухăç пайĕнче вăрçă ĕçĕсем сарăлса пынине кура, малашне Германин çар вăйĕсен Хĕрлĕ тинĕсре те Германи çар вăйĕсен операцийĕсем пуçланассине кĕтме пулать. Çапла ĕнтĕ, вăрçă операцийĕсен çак зонинче ишсе çӳрекен кашни суднăна минăсем е вăрçăн ытти средствисем пĕтерсе тăкма пултараççĕ. Германи правительстви Хĕрлĕ тинĕсĕн çурçĕр пайĕнчи шывсем çинче, çавăн пекех Суэцпа Акаб заливĕсенче ишсе çӳресрен асăрхаттарать. Çак шута Саудовски Аравин территориальнăй шывĕсем кĕмеççĕ.

Гитлер Дарлана йышăннă

БЕРЛИН, майăн 13-мĕш. (ТАСС). Германири информаци бюровĕ пĕлтернĕ тăрăх, Гитлер адмирал Дарлана йышăннă. Дарлана йышăннă çĕрте Риббентроп пулнă.

БАСКЕТБОЛ

„Спартак“ обществин пĕрремĕш команди малти вырăна тухрĕ

Майăн 14-мĕшĕнче, «Динамо» обществин спорт залĕнче, баскетболпа хулари малти вырăна тухас енĕпе иртекен ăмăрту вĕçленчĕ. Ăмăртун юлашки кунĕнче хулари чи вăйлă команда сем: «Динамо» тата «Спартак» спорт обществисен пĕрремĕш командисем тĕл пулчĕç. Вăйă 13:12 шутпа, спартаковецсем çĕнтернипе вĕçленчĕ.

Çав кунах «Динамо» тата «Спартак» обществисен иккĕмĕш командисем вылярĕç. Çак вăйăра та спартаковецсем çĕнтерчĕç, вăйă 29:16 шутпа иртрĕ.

Баскетбол командисен ăмăртăвĕнче «Спартак» обществин пĕрремĕш команди малти вырăна тухрĕ, вĕсем 8 очко выляса илнĕ. Вăл командăра Г. Иванов, Оплавин, Зефиров, Блинов, Зайцев юлташсем вылярĕç.

Хулари ăмăртăва иккĕмĕш вырăна «Динамо» обществин пĕрремĕш команди (7 очко), виççĕмĕш вырăна «Спартак» обществин иккĕмĕш команди тухнă.

Ăмăртура баскетбол командисем вăйă техникине начар пĕлни палăрчĕ. Баскетболистсем тренировкăсенче пулмаççĕ, вĕсем баскетболла сахал выляççĕ. Иртнĕ çулта Энгельс хулинче пулса иртнĕ ăмăртура пирĕн республикăри баскетболистсем кайри вырăна тухнăччĕ. Вăл ăмăрту хыççăн баскетболистсен хăйсен пĕлĕвне лайăхлатассишĕн çине тăрса ĕçлемелле пулнă. Анчах вĕсем çакна хисепе илмен.

Хĕрарăмсен командисем хушшинче ĕçлесси те çителĕксĕр пырать. Хулари ăмăртăва «Спартак» обществи хĕрарăмсен командине тăратнă, ытти обществăсенчен пĕр команда та пулмарĕ.

Физкультурăпа спорт ĕçĕсен комитечĕн ăмăртура палăрнă ситменлĕхсене хисепе илсе ĕçлемелле. Баскетболистсен пĕлӳне кулленех ӳстерсе пымалла. Тренировкăсене йĕркеллĕ ирттерес пулать.

Чăваш композиторĕсен концерчĕ

Çак кунсенче чăвашсен госфилармони залĕнче В. П. Воробьев тата ун ывăлĕ Геннадий Воробьев композиторсен юрисенчен йĕркеленĕ пысăк концерт пулчĕ. Юрăсене, В. П. Воробьев ертсе пынипе, чăвашсен юрăпа ташă ансамблĕ юрласа пачĕ.

Концертăн пĕрремĕш пайĕнче В. П. Воробьев сырнă юрăсем ытларах пулчĕç. Кунта уйрăмăнах «Шурă кăвакарчăн» (сăвви И. Тукташăн), «Октябрь çулĕ», «Кай-кай Ивана» (сăввисем Н. Васянкан), «Колхоз хирĕнче» (сăвви Ехрим Иванĕн) юрăсен музыки лайăхлăхине палăртмалла.

Концертăн иккĕмĕш пайĕнче Геннадий Воробьев юррисем пулчĕç. Концерт итлеме пынă çынсене пуринчен ытла: «Пĕрле ӳснĕ таватăшсем», «Улма чăпар ут», «Улма йывăç авăнать» (сăввисем И. Ивникăн), «Çурçĕр полюсĕ» (сăвви А. Кăлканăн) юрăсем килĕпçĕç.

Концерта ансамбльсĕр пуçне пĕччен-пĕрĕн тухса юрлакансем те пулчĕç.

Маннă...

(Пĕчĕк фельетон)

Калăпăр, сан юлташу малтан шутсăр пысăк ĕç тума шутласа хунă пултăр. Кайран çав хăй шутласа хунă ĕçе тăвасси манăçа юлать. Е тата, калăпăр, эсĕ паллаттă пĕр-пĕр çын хăй тăвас ĕçе хĕрсех тытăнать, тăрăшать, тар юхтарать. Кайран пăхатăн — пĕтĕм ĕçĕ ишĕлсе аннă хайхин.

«Ма калла пулчĕ-ха», — тесе ĕнсине темиçе хутчен хыçса илсен тин ăнкарса илет мĕншĕн çапла пулнине.

Сăмахран, эсĕ пӳрт тăватăн — никĕсне хывма маннă, шартлама сивĕре ăшă тăлăп тăхăнса пӳртрен васкаса тухса каятăн — пуçна çĕлĕк тăхăнма кирлине маннă, пуçна пур енчен те «сивачисем» тапăнса илсессĕн кăна çĕлĕкӳ пăта çине çакăнса юлнине аса илсе, пӳрте чĕнĕ çине вĕркĕнекен хурчăка пек, сирпĕнсе кĕрсе каятăн.

Авă, сăмахран илсен, манăн пĕр юлташпа çавăн йышши кăмăла хуçакан пĕр ĕç пулса иртнĕ... иртнĕ çул. Çав кăмăлсăр япала пулса иртнĕ хыççăн юлташăм эрнипех, табак хутаççи пыракан мучи пек, пуçне усса çӳренĕ. Ĕçĕ, сире каласа парастăк, пĕчĕк япаларанах тухса кайнă тесессĕн те йăнăш пулас çук.

Осоавиахимăн çĕнĕ лотерей билечĕсем тухни çинчен яла хаçатсем урлă хыпар-хăнарсем килме тытăнсанах, манăн тусăм Сĕркке Васли, çурхи кун пекех, хавасланнă. Урăххи çинчен калаçма пăрахрĕ, лотерей çеç чĕлхинче. Пĕлĕш-тантăшсем каланă тăрăх пӳртре лотерей çинчен итлеме çын пулмасан, пиччĕшĕн пилĕк çулхи ачине чĕнсе илет. Ирхине тăрать те лотерей çинчен каласа çӳреме ял тăрăх тухса каять.

Лотерей билечĕсене туянни — Совет Союзĕн оборона хăватне тĕреклетме укçа пани пулать, вăл билетсемпе тĕрлĕрен паха япаласем выляса илме те пулать, — çакна аван пĕлсе тăрать вăл. Çавăнпа ĕнтĕ иртен пуçласа каçченех билетсем ун пуçĕнчен тухма пĕлмен.

Лотерей билечĕсем саланса çитсен темиçе уйăхран хаçатсенче выляв хăш хулара тата хăш числара пуласси çинчен çырса пĕлтерчĕç. Ана вуласан, Сĕркке Васлине тутлă ĕмĕтсем çĕрĕ-çĕрĕпе çывăрма паман, вĕри пуçĕнче выляса илме ĕмĕтленнĕ автомобильсем, мотоциклсем, велосипедсем пĕрин хыççăн тепри вĕлтлетсе иртеççĕ, тет.

Лотерей таблици яла килесси виç кун анчах юлчĕ. Анчах Сĕркке Васли хăваласа тăнă вăхăт, урисене, чăхăмçă лаша пек, аран-аран илеллe пусса малалла шăвăнать.

Юлашкинчен, тахçанах кĕтсе пурăннă вăхăт çитрĕ-çитрех. Пылчăклăрах атăллă, сăран сумăклă, çивĕч сăнпитлĕ, уссисĕр, почтальон Сĕркке Васлине лотерей таблицине пичетленĕ хаçатăн номерне тыттарать.

Телей хăйпе туслашнине кăтартма Сĕркке Васли почтальона чĕнет те, иккĕшĕ выляв таблицине пăхма тытăнаççĕ.

— 17614-мĕш серире 168-мĕш номерлĕ билет выляса илнĕ. Автомобиль!..

— Вăл билет манăн мар-ши?—Сĕркке Васли пуçĕнче çиçĕм пек çиссе илчĕ тутлă ĕмĕт, сăн-пичĕ ялкăшса çуталчĕ.

Чĕтренекен аллисемпе кивĕ сăн çапнă шалавар кăсăинчен пăртманьокне кăларать те... У-у-у, лотерей кампанийĕ вăхăтĕнче пулнине аса илсе, кăвакарса каять: ара автомобиль е мотоциклет выляса илме чăн-чăнах тивĕçлĕ Сĕркке лотерей билетне пĕрне те туянман. Маннă вăл кампани вăхăтĕнче ăна туянма.

Осоавиахим билечĕсене туяннин уссине аван пĕлсе тăнă хушăрах 15-мĕш лотерей билечĕсене туянма манас патне çитсе тăнă çынсем, Сĕркке Васли йевĕрлĕскерсем, Улатăр, Етĕрне, Элĕк, Çĕрпӳ районĕсенче пăт-пат курăнкалаççĕ.

ИВАН МУЧИ.

Çĕнĕ çуртсем

Шупашкар хулинче Атăлстрой çурчĕсем текен район пур. Унта нумай пулмасть ĕлĕк кирпĕч тума тăм чавса илнĕ вырăнсем кăна пулнă. Пĕр икĕ çул каялла унта 10—12 çурт кăна шутланнă. 1940 çулта çак районра хулари ĕçсыннисем пурăнмалли çуртсем нумай туса иртрĕç. Анчах та кăçалхи пек строительство пысăкки нихăш çулсенче те пулман. Халĕ кунта çĕнĕрен Алатырски тата Винокуров урамĕсем пулса тăчĕç. Çак урам ячĕсем хулари ĕçсыннисемшĕн çĕнĕ ят, вĕсене малтанхи хут илтеççĕ. Винокуров урамĕнче кăçал туса лартнă çĕнĕ çуртсем 29, Алатырски урамра 23 шутланаççĕ.

Ĕçсыннисем хăйсене валли пурăнмалли çуртсем тунă чухне государство паракан ссудăна нумай усă курасçĕ. Кăçал кăна хула Совечĕ пурăнмалли çуртйĕр тума çĕршер пин тенкĕ укçа кивçен панă.

Академи театрне ăшшăн кĕтсе илнĕ

Чăвашсен Государство Академи театрĕ Çĕмĕрле хулинче спектакльсем лартма тытăнчĕ. Майăн 14-мĕшĕнче «Неравный брак» ятлă пирвайхи спектакль лартса панă. Çĕмĕрле хулинчи ĕçсыннисем спектакле пысăк çитĕнӳсемпе лартса панине паллă тăваççĕ. Чăваш АССР тава тивĕçлĕ артисчĕ Праудин хăйĕн рольне уйрăмах лайăх выляннă.

Спектакле курма 500 çын ытла пуханнă.

Агротехникăна пăснăшăн суда панă

КРАСНОАРМЕЙСКОЕ, майăн 15-мĕш. (**Хамăр корр. телефонпа**). «Комбайн» колхозра çуракин малтанхи кунĕсенче 5 гектар çĕр лаптăкĕшĕ çине çуртрине алăпа акса хăварнă пулнă. Райсовет исполком Президиумĕн ларăвĕнче çак факт çинчен уйрăм ыйту лартса сӳтсеявнă. Президиум «Комбайн» колхоз председателне Грачева, агротехникăна пăснине хирĕç кĕрешменшĕн, суда памалла тунă. Халĕ ку ĕçе прокурор аллине панă.

Т. МАЙОРОВ.

СУД

Сывлăлерен

Шанарпуç ялĕнчи (Октябрьски р.) Т. П. Сильвестров, ĕлĕк услам туса пурăннăскер тата тĕрлĕ ĕçсем тăрăх виçĕ хутчен те тĕрмере ларнăскер, юлашки вăхăтра Елчĕкри сельпора (Куславкка р.) склад заведующийĕ пулса ĕçленĕ. Сильвестров 6—7 уйăх хушшинче 2709 тенкĕ растрата тунă.

Растратăна палăртакан документсене пĕтерес шутпа, вăл сельпо правленийĕ вырнаçнă çуртăн хуçине Надежда Ивановăна сывăрнă çĕрте вĕлерсе çурта вут чĕртнĕ, анчах чупса пынă çынсем пушара вăхăтра сӳнтернĕ.

Чăваш АССР Верховный Сучĕн уголовнăй ĕçĕсене пăхакан суд коллегийĕ ку ĕçе пăхса тухса, Сильвестрова персе вĕлермелли приговор йышăнчĕ.

И. Е.

Ответлă редактор В. Я. ЯКОВЛЕВ.

„ГЛАВКИНОПРОКАТĂН“
ЧĂВАШ РЕСПУБЛИКИНЧИ КОНТОРИ
РЕСПУБЛИКĂРИ ЭКРАНСЕМ ÇИНЕ
„БОЕВЫЕ БУДНИ“
ятлă, саслă, оборонăллă çĕнĕ фильм кăларать
Фильм
Хĕрлĕ Çарăн 1940 çулти тактикăллă вĕренĕвĕсене кăтартса парать.
Режиссерсем—С. ГУРОВ тата И. КРАВЧУНОВСКИЙ.
Военный консультантсем: генерал-майор П. АЛФЕРЬЕВ, комбриг В. МОЗОЛЕВСКИЙ, полковник Н. НАКАРЦЕВ.
„Боевые будни“ фильма Шупашкарта хроника кинотеатрĕнче (Хресчен çурчĕ) майăн 16-мĕшĕнчен пуçласа кăтартма тытăнаççĕ.

ГОРЬКОВСКИЙ ГОСУДАРСТВЕННЫЙ МЕДИЦИНСКИЙ ИНСТИТУТ
имени С. М. Кирова
об'являет прием студентов на 1 курс следующих факультетов:
1. САНИТАРНО-ГИГИЕНИЧЕСКИЙ ФАКУЛЬТЕТ—готовит врачей гигиенистов, эпидемиологов, микробиологов, инфекционистов и организаторов профилактических мероприятий во всех областях здравоохранения.
2. ПЕДИАТРИЧЕСКИЙ ФАКУЛЬТЕТ—готовит врачей-лечебников всех специальностей по болезням детского возраста.
3. ЛЕЧЕБНО-ПРОФИЛАКТИЧЕСКИЙ ФАКУЛЬТЕТ—готовит врачей-лечебников всех специальностей.
Срок обучения на всех факультетах 5 лет.
Правила приема в ГМИ общие для всех ВУЗов СССР. Прием заявлений с 20 июня по 1 августа. Приемные экзамены проводятся с 1 по 20 августа по русскому языку и литературе, физике, химии. Зачисление в институт производится с 20 по 25 августа. Начало занятий 1 сентября.
Всем иногородним, как на время экзаменов, так и после зачисления в институт, предоставляется общежитие.
Все справочные материалы высылаются по требованию наложенным платежом.
За всеми справками обращаться в приемную комиссию института по адресу: гор. Горький. Советская площадь, дом № 10, мединститут, приемная комиссия. Телефоны: 7-50-39 и 3-11-29.
2—1 ДИРЕКЦИЯ.

РЕДАКЦИ АДРЕСĔ: г. Чебоксары, ул. Володарского, 5, Дом печати. ТЕЛЕФОНСЕМ: редакторăн — 0—67, редактор заместителĕн — 3—97, редакци секретарĕн — 4—40, пропаганда пайĕн — 4—97, парти пурнăç пайĕн — 7—97, экономика пайĕн — 0—88, çырусемпе рабселькорсен пайĕн — 2—30, «Ĕçхĕрарăмĕ» журналăн — 6—23, «Ленин çулĕпе» журналăн — 0—85, издательство конторин — 0—23.
Гор. Чебоксары, типография № 1 Управления издательств и полиграфии при СНК ЧАССР, заказ № 260. Ф. б. 58 84 п. л.
НТ 3469.